



# GRUPO RURAL SUL

RECUPERAÇÃO JUDICIAL

Nº 5000021-16.2017.8.21.0039

## RELATÓRIO MENSAL DE ATIVIDADES

75º Relatório Mensal de Atividades

Competência: Dezembro de 2025

# ÍNDICE

	<b>Aspectos jurídicos</b> Cronograma Processual Últimos Eventos Relevantes
	<b>Operação</b> Estrutura Societária Overview Financeiro Operação Análise de Mercado
	<b>Funcionários</b>
	<b>Dados contábeis e informações financeiras</b> Fluxo de Caixa Balço Patrimonial Demonstração do Resultado do Exercício Índices de Liquidez
	<b>Endividamento</b> Passivo Total Passivo Extraconcursal
	<b>Diligências nos estabelecimentos da Recuperanda</b>
	<b>Cumprimento do plano</b>



# INTRODUÇÃO

Em cumprimento ao disposto no art. 22, II, “c” da Lei 11.101/2005, o presente Relatório Mensal de Atividades (“RMA”) reúne as informações operacionais, financeiras, econômicas do Grupo Rural Sul, tendo sido elaborado com base em documentos extraídos dos autos do processo de Recuperação Judicial, solicitados à Recuperanda, além de visitas técnicas ocorridas e/ou a partir de reuniões realizadas com os seus representantes e respectivos procuradores.

A análise técnica contábil apresentada neste RMA é limitada às informações disponibilizadas pela recuperanda, de sua responsabilidade e de forma não exaustiva, uma vez que os administradores foram mantidos na condução da empresa, de acordo com o disposto no artigo 64 da Lei n.º 11.101/2005.

A Recuperanda não vem cumprindo regularmente suas obrigações processuais com a apresentação das contas demonstrativas mensais (art. 52, IV, da LREF). O prazo para envio das informações contábeis é o dia 15 do mês subsequente ao encerramento da competência. A partir do recebimento, a Administração Judicial dispõe do prazo de 30 dias para a análise e elaboração do presente Relatório Mensal de Atividades.

**As demonstrações contábeis da Transaurea não estão sendo encaminhadas mensalmente, sob a alegação que a empresa não possui movimentação. Este Administrador informou a Recuperanda que, mesmo sem movimentação, é necessário o envio dos documentos mensais para fiscalização. Ademais, o fluxo de caixa da Arrozeira Sul e Arrozeira Sobrado e a folha de pagamento da Arrozeira Sobrado não foram encaminhados, embora solicitados.**

Esta Administração Judicial recebeu as demonstrações financeiras, **não assinadas e em atraso, de dezembro/2025, em 30/01/2026. Os questionamentos realizados em 18/02/2026 e não foram respondidos.**

Informações adicionais ou complementares podem ser obtidas diretamente com a Administração Judicial, por intermédio da central de atendimento **0800 150 1111**, pelo WhatsApp **(51) 99871-1170**, e-mail **contato@administradorjudicial.adv.br** ou no endereço eletrônico: **www.administradorjudicial.adv.br**



# CRONOGRAMA PROCESSUAL



10/11/2017 – Pedido de Recuperação Judicial



21/11/2017 – Deferimento da Recuperação Judicial



10/01/2018 – Publicação do 1º Edital



09/02/2018 – Prazo Habilitações e Divergências



21/02/2018 – Apresentação Plano de Recuperação Judicial



30/07/2019 – Publicação 2º Edital



13/08/2019 – Prazo para Apresentação de Impugnações



10/09/2019 – Prazo Apresentação de Objeções ao PRJ



06/04/2022 – 1ª Assembleia Geral de Credores



13/04/2022 – 2ª Assembleia Geral de Credores



15/06/2022 – Continuação Assembleia Geral de Credores



08/07/2022 – Continuação Assembleia Geral de Credores



26/01/2023 – Homologação do PRJ e Concessão da RJ



Fim do prazo da Recuperação Judicial





# OPERAÇÃO – ESTRUTURA SOCIETÁRIA

## ARROZOEIRA SUL LTDA

CNPJ: 13.372.744/0001-89

Rod. GO 114, KM 52,5 – A Direita – S/N – Sala 2 – Zona Rural – Flores de Goiás/GO

**Felipe Perfeito Goulart**  
Assistido/Representado por  
Marcelo Machado Goulart –  
Sócio Menor  
**Marcelo Machado Goulart** –  
Sócio Administrador

## ARROZEIRA SOBRADO EIRELI

CNPJ: 11.613.835/0001-33

Est. RS 040, KM 32, 21205 – Fundos – Morro Grande – Viamão/RS

**Marcelo Machado Goulart**  
Sócio Administrador

## TRANSAUREA TRASP. DE CARGA LTDA

CNPJ: 11.614.098/0001-93

Estrada RS 040, KM 32, 21205 – Morro Grande – Viamão/RS

**Marcelo Machado Goulart**  
Sócio Administrador  
**Felipe Perfeito Goulart**  
Sócio

## RURAL SUL - PRODUÇÃO DE ARROZ IRRIGADO LTDA

CNPJ: 28.620.500/0001-45

Rodovia RS 040, 21205 – Morro Grande – Viamão/RS

**Sócios:**  
Lauro de Bitencourt Goulart  
Maria Fernanda Perfeito Goulart  
Vera Lúcia Machado Goulart  
Rosinei da Silva Perfeito

**Sócios Administradores:**  
Marcelo Machado Goulart  
Felipe Perfeito Goulart

## RURAL SUL - PRODUÇÃO DE ARROZ IRRIGADO LTDA (FILIAL)

CNPJ: 28.620.500/0002-26

Rodovia GO 114, S/N – Zona Rural – Flores de Goiás/GO

**Sócios:**  
Lauro de Bitencourt Goulart  
Maria Fernanda Perfeito Goulart  
Vera Lúcia Machado Goulart  
Rosinei da Silva Perfeito

**Sócios Administradores:**  
Marcelo Machado Goulart  
Felipe Perfeito Goulart

## Últimas alterações societárias:

### ARROZEIRA SUL

- 02.08.2017 – Alteração da sede social para Estrada RS 040, KM 32, 21.205 – 94.760-000 – Morro Grande – Viamão/RS;
- 02.08.2017 – Abertura da filial na cidade de Flores de Goiás/GO, na Rodovia GO 114, S/N, sala 02, KM 52,5 a direita – 73.890-000.

### TRANSAUREA TRANSPORTES DE CARGAS

- Out/2025: Consta empresa inativa perante a Receita Federal.
- 25.08.2015 – Retiram-se da sociedade a sócia Rosinei Perfeito Goulart e Maria Fernanda Perfeito Goulart, passando suas cotas para os sócios Marcelo Machado Goulart e Felipe Perfeito Goulart, respectivamente;
- 25.08.2015 – A nova divisão de quotas passa a ser de 68% para Marcelo Machado Goulart, sendo este o novo administrador, e 32% para Felipe Perfeito Goulart.

### RURAL SUL

- 05/03/2021 – Abertura da filial na cidade de Flores de Goiás/GO;
- 28/06/2024 – Alteração do objeto social para: cultivo de arroz e soja; armazenamento e secagem de cereais (inclusive para terceiros); e beneficiamento de arroz.



Atualmente, o Grupo Rural Sul possui 5 contratos de arrendamentos vigentes e 1 contrato vencido, com áreas que somam cerca de 1.969 hectares, sendo 1.200ha em fazendas de Goiás e 769ha em Viamão/RS. A empresa ainda possui área própria de plantio, que soma 200 hectares, na localidade de Viamão/RS.

## Arrendamento em Goiás



Localização	Goiás
Arrendador	José Donizete Mendes
Área arrendada	150 ha
Vigência	até 2029
Preço	12 sacas de arroz de 50kg por cada hectare plantado, e a mesma quantidade para qualquer outra cultura plantada.



Localização	Goiás
Arrendador	José Donizete Mendes
Área arrendada	100 ha
Vigência	Até 2029
Preço	12 sacas de arroz de 50kg por cada hectare plantado, e a mesma quantidade para qualquer outra cultura plantada.

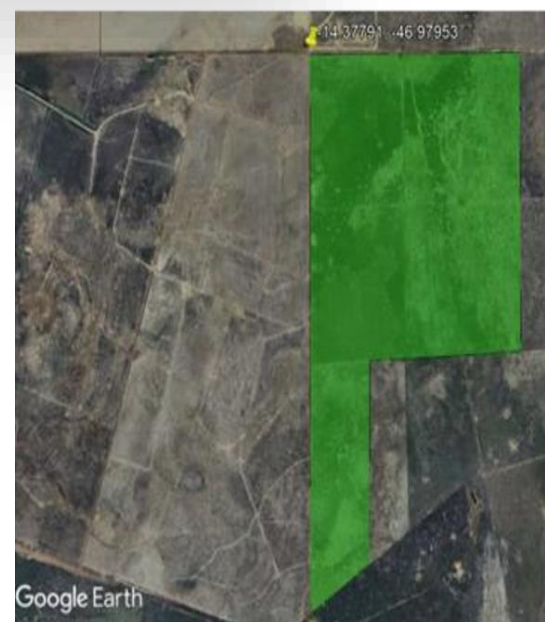

Localização	Goiás
Arrendador	José Donizete Mendes
Área arrendada	150 ha
Vigência	Até 2029
Preço	12 sacas de arroz de 50kg por cada hectare plantado, e a mesma quantidade para qualquer outra cultura plantada.

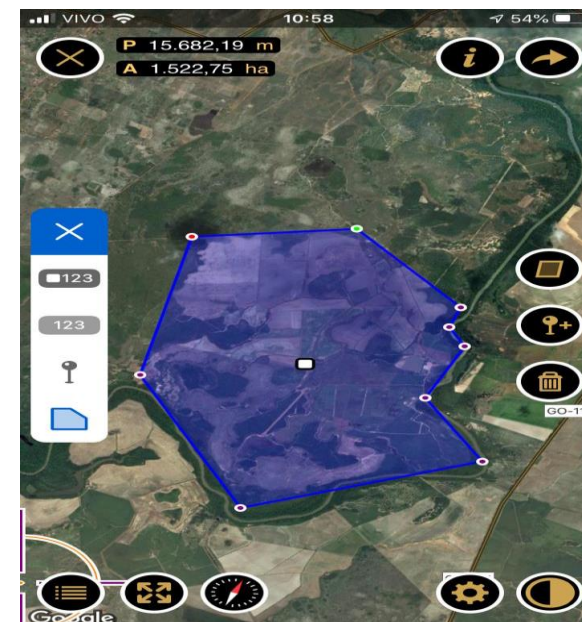

Localização	Goiás
Arrendador	Fiorentino Capelesso
Área arrendada	800 ha
Vigência	Contrato vencido
Preço	10 sacas de arroz de 50kg por hectares cultivados por ano.
Atualização	A Recuperanda informou, em maio/2025, que o contrato está vencido, contudo continuam usufruindo da terra até a liberação de acordo judicial. Acordo que foi realizado, pois o proprietário da fazenda recusa-se a pagar as benfeitorias ocorridas durante o uso da terra. Solicitamos atualização quando ao arrendamento, porém não houve resposta das Recuperandas.

## Arrendamento em Viamão/RS



Localização	Viamão/RS
Arrendador	Lauro de Bitencourt Goulart
Área arrendada	195 ha
Vigência	Até 2025
Preço	06 sacas de soja por hectares a ser entregue na colheita
Atualização	Solicitamos atualização quando ao arrendamento, porém não houve resposta das Recuperandas.

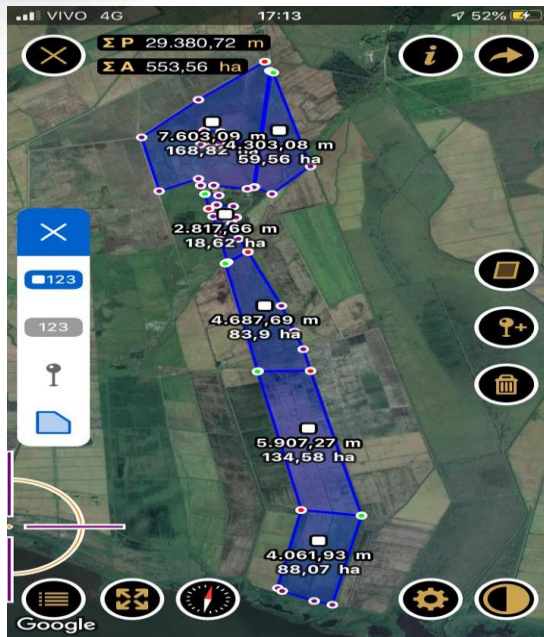

Localização	Viamão/RS
Arrendador	Mezari Imóveis Eireli-ME / Luiz Everaldo Dal Pont / Angelo Donato Bordignon
Área arrendada	574 ha
Vigência	Até 2025
Preço	06 sacas de soja por hectares a ser entregue na colheita
Atualização	Solicitamos atualização quando ao arrendamento, porém não houve resposta das Recuperandas.

## Área própria de plantio

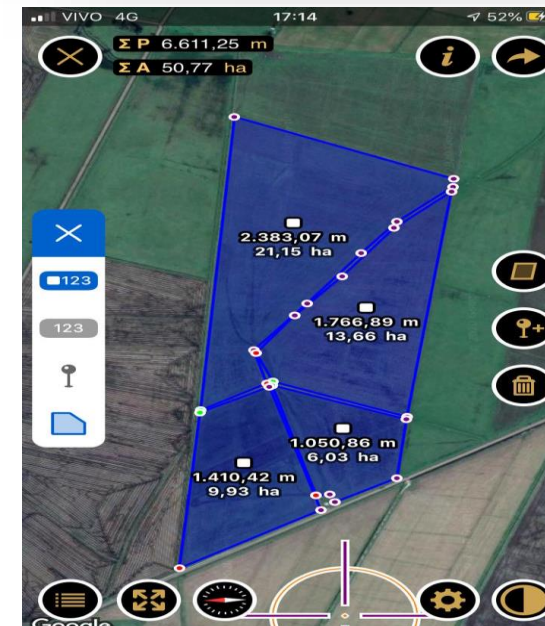

Localização	Viamão/RS
Proprietário	Marcelo Machado Goulart
Área	200 ha

## Área de arroz plantada no Estado recua 8% na safra 2025/2026

Irga apresentou estimativa da safra em conversa com a imprensa nesta quinta-feira (12)

Publicação: 12/02/2026 às 11h47min



O Irga projeta queda de 8,06% na área plantada de arroz no RS na safra 2025/2026, passando de 970 mil para cerca de 892 mil hectares, reflexo das dificuldades de crédito e dos altos custos de produção. A expectativa é de menor produção, com produtividade estimada entre 8,5 e 9 t/ha, condicionada às condições climáticas.

### ESTAGNAÇÃO

## Mercado de arroz segue travado com início da colheita no Rio Grande do Sul

Levantamentos do Cepea indicam negociações em ritmo lento e dificuldade de convergência entre preços pedidos e valores ofertados

A baixa liquidez das negociações decorre da existência de estoques adquiridos a custos menores, o que tem levado as indústrias a resistirem aos preços atuais, aguardando melhores condições. A expectativa é de que a redução gradual desses estoques eleve a necessidade de reposição e destrave parte dos negócios nas próximas semanas. O mercado interno segue influenciado pelo cenário externo, com exportações mais atrativas e avanço das importações, aumentando a complexidade da formação de preços.

Fontes: IRGA, Federarroz, Portal do Agronegócio.



## Produtores de arroz do RS temem nova crise de preços em 2026

Lavouras gaúchas de arroz devem ocupar entre 880 mil e 890 mil hectares nesta safra, uma queda entre 9,3% e 8,2% em relação à temporada 2024/25

Por Marcelo Beledeli — Porto Alegre

05/02/2026 15h15 - Atualizado há 4 dias



A crise dos produtores de arroz no RS deve se estender em 2026, marcada por preços abaixo do custo de produção e restrições de crédito. A expectativa é de concentração de vendas no primeiro semestre, pressionando ainda mais as cotações, com preços em torno de R\$ 53,84/saca, frente a custos estimados entre R\$ 70 e R\$ 75/saca.







# OVERVIEW FINANCEIRO

## Colaboradores



24

## Cumprimento do Plano

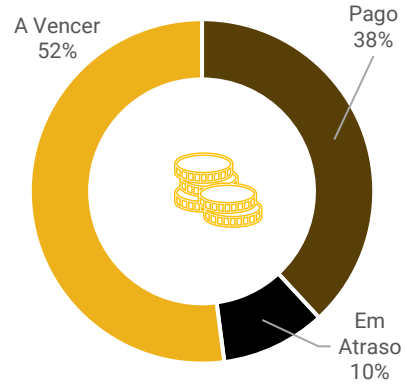

## Rentabilidade Consolidado

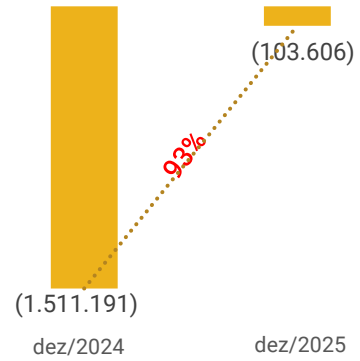

Passivo Global  
R\$ 65.583.383,26

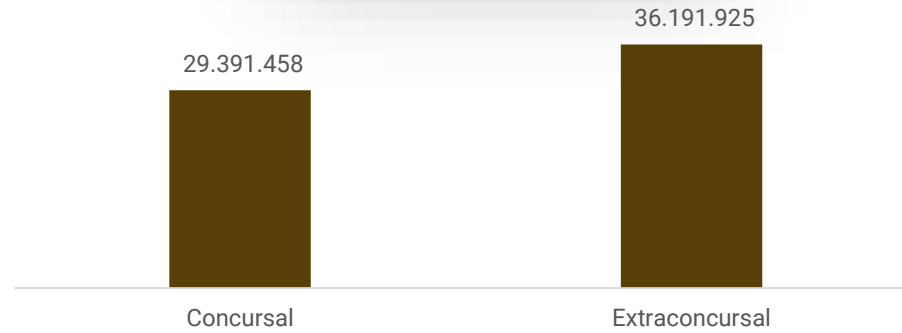

## Saldo disponível em caixa e equivalentes de caixa – Rural Sul/RS e Rural Sul/GO

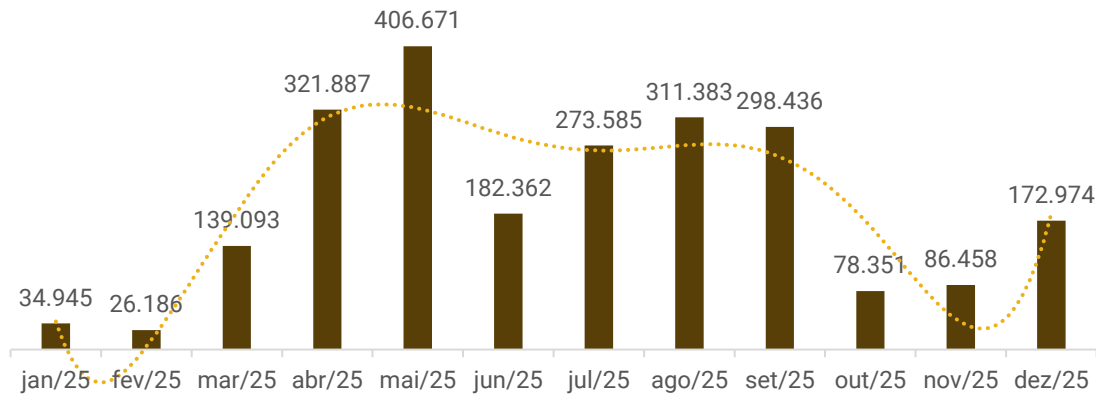

## Resultado Consolidado

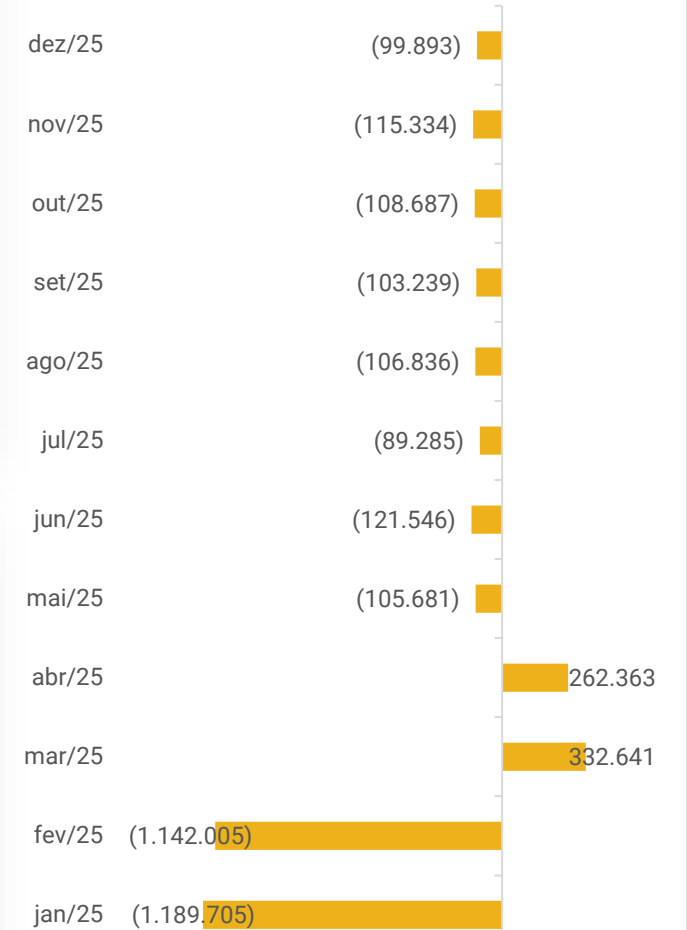



# FUNCIONÁRIOS

Em dezembro, o Grupo Recuperanda contava com 24 empregados no quadro funcional. No período, ocorreram três demissões na Recuperanda Arroeira Sul/GO. Ainda, as empresas realizam contratações em períodos específicos para auxílio na colheita, plantação. As contratações são realizadas através de recibos e os pagamentos ocorrem por dia trabalhado.

A folha mensal somou, em valores líquidos, R\$ 58,5 mil que encontra-se adimplente. O FGTS e INSS estão parcialmente adimplidos.

Salienta-se a folha de pagamento da Recuperanda Arroeira Sobrado não foi disponibilizada.

### Quadro de Colaboradores

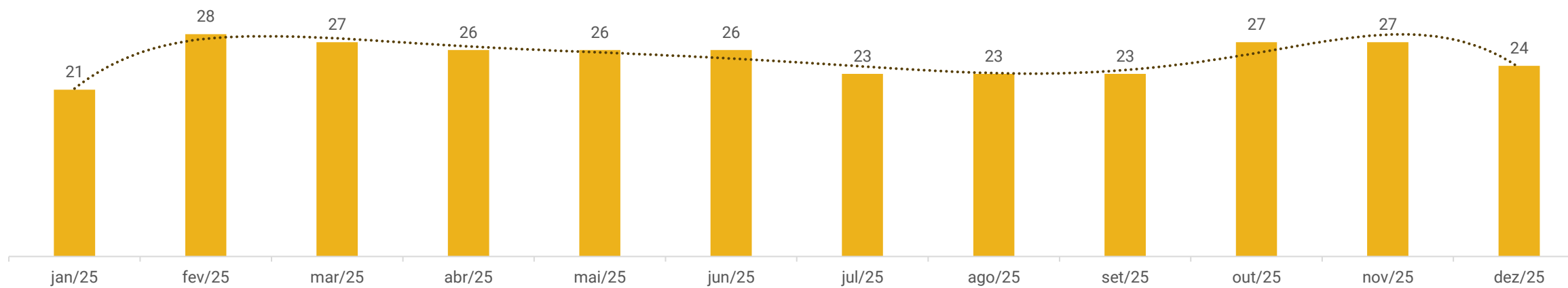



# DADOS CONTÁBEIS E INFORMAÇÕES FINANCEIRAS – DFC RURAL SUL RS

## DFC - RURAL SUL RS

	out/25	nov/25	dez/25
<b>Entradas</b>	<b>396.970</b>	<b>202.650</b>	<b>481.287</b>
Empréstimos	228.000	-	238.551
Transferência entre Contas	138.750	97.262	15.418
Venda de Arroz/Soja	29.500	105.388	49.200
Devolução	720	-	178.118
<b>Saídas</b>	<b>520.326</b>	<b>166.443</b>	<b>530.527</b>
Arrendamento	-	5.000	-
Avião	-	-	10.000
Combustível/Diesel	2.826	648	1.133
Comunicação	635	-	152
Contador	13.646	7.208	-
Cópias/Autenticação/Cartório	-	330	-
Comissão	14.500	-	-
Despesas Diversas	14.920	11.279	42.308
Empréstimos	-	7.070	152.619
Devolução de empréstimos / valor	19.700	-	21.133
Encargos	213	-	1.919
Energia Elétrica	679	1.617	3.132
Frete	6.920	6.022	2.500
Impostos	9.222	1.816	1.634
lenha	5.000	5.000	-
Insumo	260.271	-	117.744
Investimento	-	-	-
Juros	15.835	13.971	21.755
Manutenção	31.437	23.910	32.804
RH	60.930	67.517	99.280
Seguro	2.137	3.528	2.137
Transferência entre Contas	15.000	-	-
Outras saídas	1.434	-	3.140
Serviços Prestados PJ/PF	45.021	11.527	17.137
<b>Saldo das entradas e saídas</b>	<b>- 123.355</b>	<b>36.208</b>	<b>- 49.240</b>
Disponibilidades início do período	143.727	20.372	56.580
Disponibilidades final do período	20.372	56.580	7.340

**Entradas:** Em dezembro, as entradas totalizaram R\$ 481,2 mil advindas de empréstimos (R\$ 238,5 mil) tomados, sobretudo, junto ao Marcelo Goulart (R\$ 170 mil), devoluções de empréstimos de Adrienne Ratund (R\$ 178,1 mil), das vendas de arroz e grãos (R\$ 49,2 mil) ao cliente Cerealista Agrogrãos e transferências entre contas (R\$ 15,4 mil) de Mafer Recebíveis.

**Saídas:** As saídas do período somaram R\$ 530,5 mil motivadas, principalmente, por pagamentos de empréstimos (R\$ 152,6 mil), majoritariamente, junto a Adrienne Ratund no valor de R\$ 131,3 mil, compras de insumos (R\$ 117,7 mil) e adimplência com obrigações trabalhistas (R\$ 99,2 mil).

**A Rural Sul-RS encerrou dezembro com disponibilidades de R\$ 7.339,96. O extrato bancário resta pendente de envio.**





# DADOS CONTÁBEIS E INFORMAÇÕES FINANCEIRAS – DFC RURAL SUL GO

DFC - RURAL SUL GO	out/25	nov/25	dez/25	DFC - RURAL SUL GO	out/25	nov/25	dez/25
<b>Entradas</b>	<b>675.000</b>	<b>1.128.713</b>	<b>1.279.799</b>	<b>Saídas</b>	<b>771.729</b>	<b>1.156.814</b>	<b>1.144.043</b>
Adiantamentos	200.000	550.000	-	Gastos com Galpão	5.198	-	814
Empréstimo	465.000	400.000	450.000	Veículos	12.504	5.720	-
Juros	-	1.200	1.200	Impostos	149	44.714	-
PIX	-	-	63	Despesas Jonatan	23.288	12.590	-
Devoluções	10.000	5.586	12.320	Juros	42.500	43.000	51.334
Acordos Judiciais	-	-	400.000	NFs e Darfs	204.679	454.705	695.682
Outras Vendas	-	-	214.750	Mafer	737	-	297
Venda de Arroz	-	171.928	201.467	Manutenções	-	4.110	-
<b>Saídas</b>	<b>771.729</b>	<b>1.156.814</b>	<b>1.144.043</b>	Maria Fernanda	-	4.500	-
Devolução Empréstimos	-	146.657	-	AF ADM	-	588	-
Adiantamentos	10.114	10.714	-	Porcentagem Arroz	-	10.000	250
Serviços Advocatícios	-	3.750	-	RH	93.998	28.085	143.885
Arrendamento	5.000	15.000	5.000	Internet	580	638	334
Arrozeira	2.100	-	2.952	Insumos	-	-	1.320
Cartório	-	726	152	Seguro	562	-	-
Combustível	150	1.137	750	Serviços Prestados/Mão de Obra	4.595	2.070	31.504
Serviços Contabéis	5.357	3.184	-	Parcelas	1.902	-	15.749
Consórcio	8.843	24.439	1.683	Energia - Equatorial / Água	-	151.214	-
Cheque	4.579	22.000	-	Levante	82.378	-	-
Diárias	45.441	46.742	34.194	Transferência entre contas- taxas	93	-	-
Despesas Bancárias	175	93	-	Outras Saídas/Despesas Diversas	115.358	42.573	113.527
Empréstimos	100.000	70.000	11.000	<b>Saldo das entradas e saídas</b>	<b>-96.729</b>	<b>-28.101</b>	<b>135.756</b>
Fatura Cartão	-	-	21.000	Disponibilidades início do período	154.708	57.979	29.878
Financiamentos	-	6.563	6.518	Disponibilidades final do período	57.979	29.878	165.634
Envios	-	146	-				
Fretes	1.450	1.156	6.098				

**Entradas:** Na competência, as entradas somaram R\$ 1,2 milhão motivadas, sobretudo, pelos empréstimos tomados (R\$ 450 mil) junto a José Donizete Mendes de Camargos (R\$ 250 mil) e Airton Ferreira Pinto (R\$ 200 mil), acordos judiciais ( 400 mil), outras vendas (R\$ 214,7 mil), onde são contabilizados vendas de gado a Marcello Pereira da Silva, e vendas de arroz (R\$ 201,4 mil) destinadas a Urbano Agroindustrial (R\$ 150 mil) e Maria Fernanda Goulart (R\$ 51,4 mil).

**Saídas:** As maiores saídas do período foram RH (R\$ 143,8 mil) e com NFs (R\$ 695,6 mil), onde são pagos insumos, sendo os maiores pagamentos destinado a Cultivar Formosa (R\$ 132,7 mi) e Paraná Diesel (R\$ 90,4 mil). **A Rural Sul – GO finalizou dezembro com disponibilidades de R\$ 165.634,38. O extrato bancário restou pendente de envio. Destaca-se que conforme informado pela Recuperanda, a empresa não utiliza mais a conta Sicoob GO relativa a Jonatan.**





# DADOS CONTÁBEIS E INFORMAÇÕES FINANCEIRAS – BALANÇO PATRIMONIAL RURAL SUL

## Balanço Patrimonial Rural Sul (R\$)

Ativo	out/25	nov/25	dez/25
<b>Ativo Circulante</b>	<b>3.621.312</b>	<b>3.772.773</b>	<b>3.961.629</b>
Outros Créditos	1.686.529	1.825.667	2.026.846
<i>Arrozeira Sobrado Eireli</i>	276.614	277.327	277.575
<i>Arrozeira Sul</i>	707.181	714.653	722.446
<i>Transaurea</i>	2.222	2.222	2.222
<i>AF Administração de Recebíveis</i>	700.511	831.465	1.024.602
Adiantamentos	-	12.323	-
Estoques	1.934.783	1.934.783	1.934.783
<b>Ativo Não Circulante</b>	<b>16.643.231</b>	<b>16.598.537</b>	<b>16.630.528</b>
Créditos de sócios/diretores	77.635	8.502	17.867
Imobilizado e Intangível - Permanente	16.565.596	16.590.035	16.612.661
<b>Total do Ativo</b>	<b>20.264.543</b>	<b>20.371.310</b>	<b>20.592.157</b>
Passivo	out/25	nov/25	dez/25
<b>Passivo Circulante</b>	<b>57.921.299</b>	<b>58.143.400</b>	<b>58.464.140</b>
Fornecedores	1.537.411	1.567.611	1.589.075
Contas a pagar	6.588.399	6.952.246	7.651.508
Recuperação Judicial	30.719.550	30.719.550	30.719.550
Obrigações Sociais e Fiscais	1.497.391	1.518.335	1.539.118
Empréstimos e Financiamentos	2.095.765	2.095.765	2.095.765
Provisões Trabalhistas	66.518	69.994	42.075
Outras Contas a Pagar	15.416.266	15.219.900	14.827.050
<b>Patrimônio Líquido</b>	<b>- 37.656.757</b>	<b>- 37.772.090</b>	<b>- 37.871.983</b>
Capital social	100.000	100.000	100.000
Prejuízos acumulados	- 37.756.757	- 37.872.090	- 37.971.983
<b>Total do Passivo</b>	<b>20.264.543</b>	<b>20.371.310</b>	<b>20.592.157</b>

As demonstrações contábeis das recuperandas não apresentam fielmente a realidade das empresas, uma vez que alguns saldos não atestam veracidade e outros não são passíveis de averiguação por ausência de documentos complementares. Portanto, a análise a seguir refere-se, apenas, às movimentações do mês. Além disso, a Rural Sul utiliza recursos de sócios e parceiros, uma vez que não possui conta bancária, misturando o patrimônio pessoal com o da empresa, ofendendo o princípio da entidade, que preza pela autonomia patrimonial das partes.

O saldo final evidenciado nos fluxos de caixa das Recuperandas (Rural Sul/RS e Rural Sul/GO) decorre das movimentações financeiras apuradas com base nos extratos bancários encaminhados, os quais se referem a contas mantidas por empresas terceiras de administração de recebíveis e não a contas bancárias de titularidade da Recuperanda. Em razão disso, embora o fluxo de caixa reflita a movimentação efetiva dos recursos, tais valores não são reconhecidos como disponibilidades no balanço patrimonial da empresa, uma vez que não se encontram sob sua titularidade direta. Os montantes correspondentes estão registrados contabilmente na rubrica "Outros Créditos", representando direitos da Recuperanda perante as empresas terceiras.

**Outros Créditos:** Os valores referem-se aos saldos das contas bancárias utilizadas pela Rural Sul em nome de terceiros, pois a Recuperanda não possui faturamento próprio, de modo que as vendas ocorrem diretamente na pessoa física dos sócios.

Em dezembro, a conta apresentou crescimento de R\$ 201,1 mil, em razão da utilização de contas bancárias de sócios e terceiros para a operacionalização das vendas, uma vez que a Recuperanda não possui faturamento próprio. No período, foram movimentados R\$ 916,4 mil por meio dessas contas e regularizados R\$ 715,2 mil. Destaca-se que os valores não fecham com os constantes no fluxo de caixa.

**Adiantamentos:** No mês foram antecipados R\$ 9,6 mil e baixados R\$ 21,9 mil a empregados referente ao 13º salário ocasionando a redução de R\$ 12,3 mil no saldo.

**Estoques:** A importância não corresponde à realidade. A assessoria contábil está estudando uma forma de regularizar o saldo, porém sem prazo determinado. As Recuperandas informaram que não utilizam estoques, pois o procedimento é "colhe e vende". A conta se encontra sem movimentação desde novembro/2020.

**Créditos de Sócios/Diretores:** Na competência foram transferidos R\$ 9,3 mil à Rosinei G. Perfeito, Marcelo M. Goulart e Felipe P. Goulart.

Salienta-se que em 2020 houve a aquisição de uma colheitadeira registrada em nome de Marcelo Machado Goulart, a qual restam ainda três parcelas que deverão ser pagas nos próximos 3 anos, para que então seja possível realizar a troca de titularidade e encaminhada a documentação, conforme esclarecido pelas empresas. Evidencia-se que em agosto/2020 houve transferência no montante de R\$ 205.500,00 a Felipe Perfeito Goulart para compra de uma plantadeira utilizada pela Rural Sul. O bem não foi contabilizado no imobilizado da empresa, situação que permanece até o momento.

**Imobilizado:** As movimentações ocorrem, exclusivamente, com consórcios que foram de R\$ 22,6 mil.





# DADOS CONTÁBEIS E INFORMAÇÕES FINANCEIRAS – BALANÇO PATRIMONIAL RURAL SUL

## Balanço Patrimonial Rural Sul (R\$)

Ativo	out/25	nov/25	dez/25
<b>Ativo Circulante</b>	<b>3.621.312</b>	<b>3.772.773</b>	<b>3.961.629</b>
Outros Créditos	1.686.529	1.825.667	2.026.846
<i>Arrozeira Sobrado Eireli</i>	276.614	277.327	277.575
<i>Arrozeira Sul</i>	707.181	714.653	722.446
<i>Transaurea</i>	2.222	2.222	2.222
<i>AF Administração de Recebíveis</i>	700.511	831.465	1.024.602
Adiantamentos	-	12.323	-
Estoques	1.934.783	1.934.783	1.934.783
<b>Ativo Não Circulante</b>	<b>16.643.231</b>	<b>16.598.537</b>	<b>16.630.528</b>
Créditos de sócios/diretores	77.635	8.502	17.867
Imobilizado e Intangível - Permanente	16.565.596	16.590.035	16.612.661
<b>Total do Ativo</b>	<b>20.264.543</b>	<b>20.371.310</b>	<b>20.592.157</b>
Passivo	out/25	nov/25	dez/25
<b>Passivo Circulante</b>	<b>57.921.299</b>	<b>58.143.400</b>	<b>58.464.140</b>
Fornecedores	1.537.411	1.567.611	1.589.075
Contas a pagar	6.588.399	6.952.246	7.651.508
Recuperação Judicial	30.719.550	30.719.550	30.719.550
Obrigações Sociais e Fiscais	1.497.391	1.518.335	1.539.118
Empréstimos e Financiamentos	2.095.765	2.095.765	2.095.765
Provisões Trabalhistas	66.518	69.994	42.075
Outras Contas a Pagar	15.416.266	15.219.900	14.827.050
<b>Patrimônio Líquido</b>	<b>- 37.656.757</b>	<b>- 37.772.090</b>	<b>- 37.871.983</b>
Capital social	100.000	100.000	100.000
Prejuízos acumulados	- 37.756.757	- 37.872.090	- 37.971.983
<b>Total do Passivo</b>	<b>20.264.543</b>	<b>20.371.310</b>	<b>20.592.157</b>

As demonstrações contábeis das recuperandas não apresentam fielmente a realidade das empresas, uma vez que alguns saldos não atestam veracidade e outros não são passíveis de averiguação por ausência de documentos complementares. Portanto, a análise a seguir refere-se, apenas, às movimentações do mês. Além disso, a Rural Sul utiliza recursos de sócios e parceiros, uma vez que não possui conta bancária, misturando o patrimônio pessoal com o da empresa, ofendendo o princípio da entidade, que preza pela autonomia patrimonial das partes.

O saldo final evidenciado nos fluxos de caixa das Recuperandas (Rural Sul/RS e Rural Sul/GO) decorre das movimentações financeiras apuradas com base nos extratos bancários encaminhados, os quais se referem a contas mantidas por empresas terceiras de administração de recebíveis e não a contas bancárias de titularidade da Recuperanda. Em razão disso, embora o fluxo de caixa reflita a movimentação efetiva dos recursos, tais valores não são reconhecidos como disponibilidades no balanço patrimonial da empresa, uma vez que não se encontram sob sua titularidade direta. Os montantes correspondentes estão registrados contabilmente na rubrica "Outros Créditos", representando direitos da Recuperanda perante as empresas terceiras.

**Fornecedores:** Na competência foram adimplidos R\$ 20,5 mil a fornecedores e adquiridos R\$ 41,9 mil motivando o aumento de R\$ 21,4 mil na conta. Destaca-se que as recuperandas realizam parte das obrigações com os fornecedores através de permuta (operação *Barter*). **As empresas informaram que a inadimplência no período é baixa, porém não elucidaram o valor total em aberto, além de citarem que os pagamentos são feitos conforme disponibilidade de seu caixa.** Quanto ao envio do *aging list*, a Recuperanda informa não possuir, mas vem estudando formas para elaboração.

**Contas a Pagar:** Englobam, sobretudo, empréstimos que ocorrem sem contrato em Goiás. No período, a rubrica apresentou aumento de R\$ 699,2 mil em virtude dos novos empréstimos que somaram R\$ 885,6 mil. Ainda, foram adimplidos R\$ 186,4 mil. Não há informações pormenorizadas, prejudicando outras análises. Destaca-se que os valores não fecham com os constantes no fluxo de caixa.

**Recuperação Judicial:** Se refere aos valores arrolados na recuperação judicial, os quais possuem divergência com os valores habilitados, e deverão ser ajustados pela empresa, porém não foi determinado prazo para conclusão. A conta não exibiu movimentação no mês.

**Empréstimos e Financiamentos:** Compreende empréstimos com 4 instituições financeiras que a Rural Sul adquiriu, inicialmente, em agosto/2020 e, embora reiteradamente solicitado, não houve qualquer envio de documentação por parte da empresa, tampouco foram registrados pagamentos dos empréstimos adquiridos.

As Recuperandas informaram que não possuem os contratos dos empréstimos. A conta não exhibe movimentação desde fevereiro/2022. Destaca-se que o maior saldo advém do Banco Bradesco (R\$ 1,2 milhão).

**Outras Contas a Pagar:** Trata-se da contabilização das contas pessoais dos sócios. O saldo da rubrica não se encontra de acordo com a realidade, tendo em vista que há saldos anteriores que não foram consolidados, conforme elucidado, em oportunidade anterior, pelas empresas. No mês, ocorreu redução de R\$ 392,8 mil devido ao pagamento para Mafer (R\$ 407,7 mil). Ainda foram tomados R\$ 14,6 mil junto a Jonatan Fraga. Destaca-se que os valores não fecham com os constantes no fluxo de caixa.





# DADOS CONTÁBEIS E INFORMAÇÕES FINANCEIRAS – DRE RURAL SUL

DRE Rural Sul (R\$)	out/25	nov/25	dez/25	2025
Despesas administrativas/Operac.	- 107.891	- 115.186	- 99.597	- 1.253.425
<b>Resultado Operacional</b>	<b>- 107.891</b>	<b>- 115.186</b>	<b>- 99.597</b>	<b>- 1.253.425</b>
<b>Ebitda</b>	<b>- 107.891</b>	<b>- 115.186</b>	<b>- 99.597</b>	<b>- 1.253.425</b>
<i>Margem Operacional</i>	-%	-%	-%	-%
Despesas financeiras	- 797	- 148	- 296	- 1.683
<b>Resultado Líquido do Exercício</b>	<b>- 108.687</b>	<b>- 115.334</b>	<b>- 99.893</b>	<b>- 1.255.108</b>
<i>Margem Líquida</i>	-%	-%	-%	-%

Salienta-se que, de janeiro a novembro, o grupo não demonstrou receitas, tampouco custos no demonstrativo do resultado do exercício. Questionada, a Recuperanda informou que as vendas ocorrem no nome do sócio Marcelo Machado Goulart.

**Despesas Operacionais:** As maiores despesas do período foram com serviços com terceiros (R\$ 36,7 mil), onde são contabilizados serviços de assessoria, contabilidade, recuperação judicial, salários (R\$ 20,3 mil) e pró-labore (R\$ 9,1 mil). No mês, os dispêndios retraíram 14% devido, sobretudo, aos honorários.

**Despesas Financeiras:** Contemplam unicamente os juros pagos de R\$ 295,66.

**Resultado:** Em dezembro, a ausência de faturamento e somente existência de despesas operacionais ocasionaram o prejuízo de R\$ 99,892,90. No acumulado de 2025, o Grupo Recuperando apresenta resultado líquido negativo de R\$ 1.255.108,19.

Em relação à Receita e Resultados do Grupo Rural Sul, é importante frisar que suas atividades estão ligadas ao cultivo de arroz, de forma que os meses que apresentam lucro são limitados àqueles em que há colheita e venda do produto, enquanto que os Custos e Despesas ocorrem em meses diferentes, quando há o preparo do solo, plantio e desenvolvimento. No Rio Grande do Sul, a colheita acontece somente no mês de março/abril, enquanto que em Goiás ocorre duas vezes ao ano, e o ciclo de preparo à colheita leva de 4 a 6 meses. Portanto, existem severas variações de Receita, bem como diversos meses de prejuízo contábil, só podendo ser auferido eventual lucro ou prejuízo na operação de forma anual.

A Administração Judicial evidencia que as vendas da Rural Sul ocorrem originalmente na pessoa física dos sócios Felipe e Marcelo, e somente os gastos a título de custos e despesas são lançados contra a Rural Sul, de modo que o balancete apresentado possui consolidação com as informações da pessoa física dos sócios.

## PLANO SAFRA (ARROZ IRRIGADO)

MÊS	RS	GO
JANEIRO	IRRIGAÇÃO / FUNGICIDA	PLANTIO / COLHEITA
FEVEREIRO	IRRIGAÇÃO / FUNGICIDA	PLANTIO
MARÇO	COLHEITA	PREPARO DE SOLO
ABRIL	COLHEITA	PREPARO DE SOLO
MAIO	MANUTENÇÃO MÁQUINAS	PREPARO DE SOLO / COLHEITA
JUNHO	MANUTENÇÃO MÁQUINAS	PLANTIO / COLHEITA
JULHO	PREPARO DE SOLO	PLANTIO / COLHEITA
AGOSTO	PREPARO DE SOLO	PLANTIO
SETEMBRO	PREPARO DE SOLO	PLANTIO
OUTUBRO	PLANTIO	PLANTIO
NOVEMBRO	PLANTIO	COLHEITA
DEZEMBRO	TRATOS CULTURAIS / IRRIGAÇÃO	COLHEITA





# DADOS CONTÁBEIS E INFORMAÇÕES FINANCEIRAS – DEMONSTRAÇÕES ARROZEIRA SOBRADO

## Balço Patrimonial - ARROZEIRA SOBRADO (R\$)

Ativo	out/25	nov/25	dez/25
<b>Ativo Circulante</b>	<b>1.189</b>	<b>1.189</b>	<b>1.189</b>
Caixa e equivalentes de caixa	971	971	971
Tributos a Recuperar	218	218	218
<b>Ativo Não Circulante</b>	<b>659.600</b>	<b>659.600</b>	<b>659.600</b>
Imobilizado	955.344	955.344	955.344
Intangível	6.660	6.660	6.660
Depreciação/Amortização Acumulada	- 302.404	- 302.404	- 302.404
<b>Total do Ativo</b>	<b>660.789</b>	<b>660.789</b>	<b>660.789</b>
Passivo	out/25	nov/25	dez/25
<b>Passivo Circulante</b>	<b>5.434.451</b>	<b>5.435.164</b>	<b>5.435.412</b>
Obrigações Fiscais	1.226.180	1.226.180	1.226.180
Obrigações Sociais	17.833	17.833	17.833
Empréstimos e Financiamentos	3.913.824	3.913.824	3.913.824
Outras Contas a Pagar	276.614	277.327	277.575
<b>Passivo Não Circulante</b>	<b>2.044.482</b>	<b>2.044.482</b>	<b>2.044.482</b>
Empréstimos e Financiamentos	344.488	344.488	344.488
Parcelamentos	1.699.994	1.699.994	1.699.994
<b>Patrimônio Líquido</b>	<b>- 6.818.144</b>	<b>- 6.818.857</b>	<b>- 6.819.105</b>
Capital social	100.000	100.000	100.000
Lucros / Prejuízos Exercícios	- 6.918.144	- 6.918.857	- 6.919.105
<b>Total do Passivo</b>	<b>660.789</b>	<b>660.789</b>	<b>660.789</b>

## DRE - ARROZEIRA SOBRADO (R\$)

	out/25	nov/25	dez/25	2025
Despesas administrativas/Operac.	- 698	- 713	- 248	- 7.777
<b>Resultado Líquido do Exercício</b>	<b>- 698</b>	<b>- 713</b>	<b>- 248</b>	<b>- 7.777</b>

As demonstrações contábeis das recuperandas não apresentam fielmente a realidade das empresas, uma vez que alguns saldos não atestam veracidade e outros não são passíveis de averiguação por ausência de documentos complementares. Portanto, a análise a seguir refere-se, apenas, às movimentações do mês. Além disso, a Rural Sul utiliza recursos de sócios e parceiros, uma vez que não possui conta bancária, misturando o patrimônio pessoal com o da empresa, ofendendo o princípio da entidade, que preza pela autonomia patrimonial das partes.

**Ativo:** Contempla caixa (R\$ 971,14), tributos a recuperar (R\$ 217,94), imobilizado (R\$ 955,3 mil), intangível (R\$ 6,6 mil) e depreciações/amortizações acumuladas (R\$ 302,4 mil). O intangível encontra-se 95% (R\$ 6,3 mil) amortizado. Quanto ao imobilizado, os silos (R\$ 201 mil) correspondem a 52% da totalidade do saldo dos bens. O grupo ativo não apresentou variação no ano de 2025.

**Obrigações Fiscais:** Corresponde ao ICMS (R\$ 1,2 milhão) e CSLL R\$ 358,19) que não exibem movimentação.

**Obrigações Sociais:** Composta, predominantemente, por FGTS a recolher (R\$ 14,5 mil). A conta não apresenta variação em 2025.

**Empréstimos e Financiamentos:** A Arrozeira Sobrado apresenta saldo de R\$ 3,9 milhões em empréstimos de curto prazo e de R\$ 344,4 mil em empréstimos de longo prazo. No curto prazo, os saldos referem-se, principalmente, a empréstimos junto a Marcelo Machado Goulart (R\$ 2,3 milhões) e a empréstimos bancários (R\$ 1,4 milhão). No longo prazo, o principal saldo decorre de financiamentos. Ambas as rubricas não registraram movimentações no período analisado.

**Outras Contas a Pagar:** Exibe aumento de R\$ 247,99 devido a empréstimos tomados junto a Recuperanda Rural Sul para quitação das despesas administrativas do mês. Destaca-se que é a única conta que apresenta movimentação e crescimento ao longo de 2025.

**Parcelamentos:** Formado por parcelamentos do CONAB (R\$ 1,6 milhão) e INSS (R\$ 9,8 mil) que encontram-se em aberto.

**Despesas Operacionais:** Contempla, unicamente, dispêndios com impostos e taxas que foram de R\$ 247,99 em dezembro.

**Resultado:** No mês, a ausência de faturamento e somente existência de despesas operacionais ocasionaram o prejuízo de R\$ 247,99. No acumulado de 2025, a Recuperanda apresenta resultado líquido negativo de R\$ 7.777,27.







# DADOS CONTÁBEIS E INFORMAÇÕES FINANCEIRAS – DEMONSTRAÇÕES ARROZEIRA SUL

## BP - ARROZEIRA SUL (R\$)

Ativo	out/25	nov/25	dez/25
<b>Ativo Circulante</b>	<b>49.040</b>	<b>50.922</b>	<b>49.040</b>
Caixa e equivalentes de caixa	40	40	40
Estoque	49.000	49.000	49.000
Outros Créditos	-	1.882	-
<b>Total do Ativo</b>	<b>49.040</b>	<b>50.922</b>	<b>49.040</b>
Passivo	out/25	nov/25	dez/25
<b>Passivo Circulante</b>	<b>958.229</b>	<b>965.857</b>	<b>967.440</b>
Obrigações Trabalhistas	3.017	3.017	3.039
Obrigações Sociais	18.857	17.907	17.641
Empréstimos e Financiamentos	211.220	211.220	211.220
Provisões Trabalhistas	17.953	19.060	13.095
Outras Contas a Pagar	707.181	714.653	722.446
<b>Patrimônio Líquido</b>	<b>- 909.188</b>	<b>- 914.935</b>	<b>- 918.400</b>
Capital social	50.000	50.000	50.000
Lucros / Prejuízos Exercícios	- 959.188	- 964.935	- 968.400
<b>Total do Passivo</b>	<b>49.040</b>	<b>50.922</b>	<b>49.040</b>

## DRE - ARROZEIRA SUL (R\$)

	out/25	nov/25	dez/25	2025
Despesas administrativas/Operac.	- 3.727	- 5.746	- 3.465	- 94.747
<b>Resultado Líquido do Exercício</b>	<b>- 3.727</b>	<b>- 5.746</b>	<b>- 3.465</b>	<b>- 94.747</b>

As demonstrações contábeis das recuperandas não apresentam fielmente a realidade das empresas, uma vez que alguns saldos não atestam veracidade e outros não são passíveis de averiguação por ausência de documentos complementares. Portanto, a análise a seguir refere-se, apenas, às movimentações do mês. Além disso, a Rural Sul utiliza recursos de sócios e parceiros, uma vez que não possui conta bancária, misturando o patrimônio pessoal com o da empresa, ofendendo o princípio da entidade, que preza pela autonomia patrimonial das partes.

**Estoques:** Exibe R\$ 49 mil, sem maiores detalhes por parte da Recuperanda.

**Outros Créditos:** Contempla adiantamento de 13º salário nos quais foram adiantados R\$ 1,5 mil e baixados R\$ 3,4 mil ocasionando saldo zero.

**Obrigações Trabalhistas:** Em dezembro, foram adimplidos R\$ 3 mil em salários e reconhecido montante equivalente no período.

**Obrigações Sociais:** No período, foram recolhidos R\$ 3,2 mil em INSS, FGTS e IRRF o que ocasionou a redução de R\$ 266,58 no saldo. Ainda foram apurados R\$ 2,9 mil em impostos a pagar.

**Empréstimos e Financiamentos:** O saldo de R\$ 211,2 mil é composto por empréstimos junto ao sócio Marcelo Machado Goulart.

**Outras Contas a Pagar:** No mês em epígrafe, a Arrozeira Sul tomou emprestado R\$ 7,7 mil da Rural Sul para adimplência das obrigações sociais e trabalhistas.

**Despesas Operacionais:** As maiores despesas são com salários (R\$ 3,3 mil). No período, os dispêndios cresceram 40% devido as férias e 13º salário.

**Resultado:** Em dezembro, a ausência de faturamento e somente existência de despesas operacionais ocasionaram o prejuízo de R\$ 3.465,22. No acumulado de 2025, a Recuperanda apresenta resultado líquido negativo de R\$ 94.747,21.





# DADOS CONTÁBEIS E INFORMAÇÕES FINANCEIRAS – COMPARAÇÃO ANUAL

Faturamento		
2025	R\$ -	
2024	R\$ 22.670.081	↗ 19%
2023	R\$ 19.100.520	

EBITIDA		
2025	R\$ -1.253.425	↘ -178%
2024	R\$ 1.597.396	↗ 536%
2023	R\$ 251,188	

Resultado		
2025	R\$ -1.357.633	↘ -213%
2024	R\$ 1.200.499	↗ 1072%
2023	R\$ 102.407	

Margem líquida	
2025	-
2024	5%
2023	1%

Caixa operacional		
2025	R\$ 130.287	↗ 185%
2024	R\$ -366.907	↘ -322%
2023	R\$ 69.143	

Saldo de caixa		
2025	R\$ 172.974	↗ 691%
2024	R\$ 21.858	↘ -94%
2023	R\$ 380.005	

Passivo extraconcursal		
2025	R\$ 36.191.925	↘ -10%
2024	R\$ 40.408.618	↗ 23%
2023	R\$ 32.748.672	

Funcionários	
2025	24
2024	24
2023	23

## Nota:

Na análise conjunta dos dados, observa-se que 2025 marca retração no desempenho econômico-financeiro, com redução de 213% do resultado operacional e 178% no EBITDA, situação decorrente da contabilização das receitas de vendas em contas pessoa física dos sócios, enquanto as despesas continuaram concentradas no Grupo Recuperando pessoa jurídica.

Paralelamente, devido ao livro caixa do produtor rural estarem em nome dos sócios, ocorreu aumento de 185% no caixa operacional e de 691% em saldo em caixa em comparação a 2024. Destaca-se que as vendas são realizadas em nome do sócio Marcelo P. Goulart. Ademais, o passivo extraconcursal retraiu 10% comparado a 2024 devido a adimplência com credores.





# DADOS CONTÁBEIS E INFORMAÇÕES FINANCEIRAS – INDÍCES DE LIQUIDEZ

## Liquidez Geral

Dezembro/2025

0,318

Dezembro/2024 | 0,416 | ↘ 23%

No período analisado, o Grupo Recuperando não apresenta capacidade de pagamento em relação à liquidez geral, uma vez que possui apenas R\$ 0,318 disponíveis para cada R\$ 1,00 de dívida de curto e longo prazo.

Em comparação a dezembro/2024, observa-se um retração de 23% na liquidez.

## Liquidez Corrente

Dezembro/2025

0,062

Dezembro/2024 | 0,365 | ↘ 83%

O Grupo Rural Sul não apresenta capacidade de pagamento em relação à liquidez corrente, pois dispõe de R\$ 0,062 para cada R\$ 1,00 de dívida de curto prazo.

Em comparação a dezembro/2024, observa-se um redução de 83% no indicador.

## Liquidez Seca

Dezembro/2025

0,031

Dezembro/2024 | 0,338 | ↘ 91%

O Grupo também demonstra insuficiência de recursos para cobrir suas obrigações de curto prazo, considerando a liquidez seca, exibindo R\$ 0,029 para cada R\$ 1,00 de dívida de curto prazo, desconsiderando os estoques.

Em comparação a dezembro/2024, observa-se um decréscimo de 91% neste indicador.

## Liquidez Imediata

Dezembro/2025

0,00

Dezembro/2024 | 0,00 | -%

Quanto à liquidez imediata, o Grupo Rural Sul apresenta R\$ 0,00 disponíveis para cada R\$ 1,00 de dívida de curto prazo.

Em comparação a dezembro/2024, observa-se estabilidade no indicador.

Cabe salientar que as demonstrações contábeis das Recuperandas não apresentam fielmente a realidade das empresas, uma vez que alguns saldos não atestam veracidade e outros não são passíveis de averiguação por ausência de documentos complementares. Desta forma, os índices podem apresentar distorções.



O *dashboard* a seguir resume o **passivo global**, ou seja, o valor total do passivo concursal e extraconcursal:

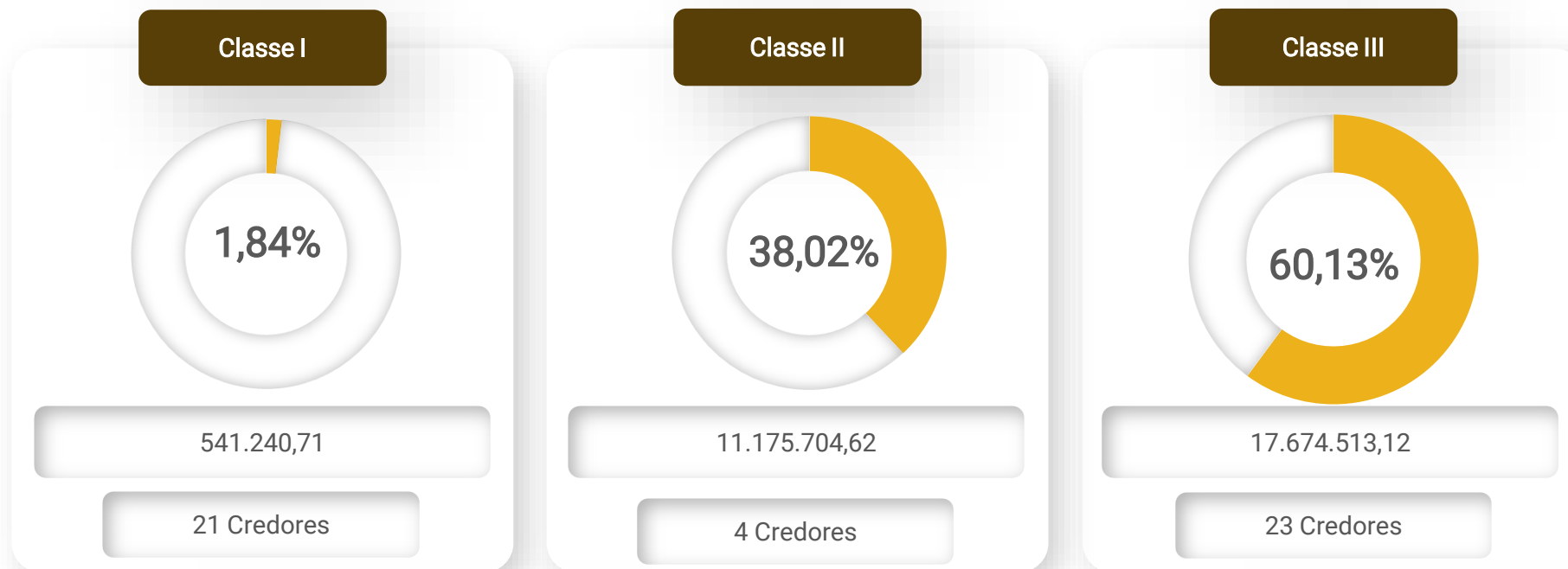

## Principais Credores

- Banco do Brasil S.A. – Classe II – R\$ 7.654.600,00
- Banco do Brasil S.A.– Classe III – R\$ 6.222.278,36
- Caixa Econômica Federal– Classe III – R\$ 3.511.330,62
- Banco de Desenvolvimento – Classe II – R\$ 2.506.046,76
- BRB Banco de Brasília– Classe III – R\$ 1.237.600,00

## Passivo Global (em milhares de reais)

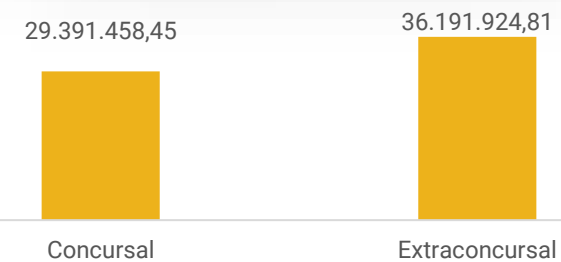



# ENDIVIDAMENTO – PASSIVO EXTRACONCURSAL

## Passivo Extraconcursal (R\$)

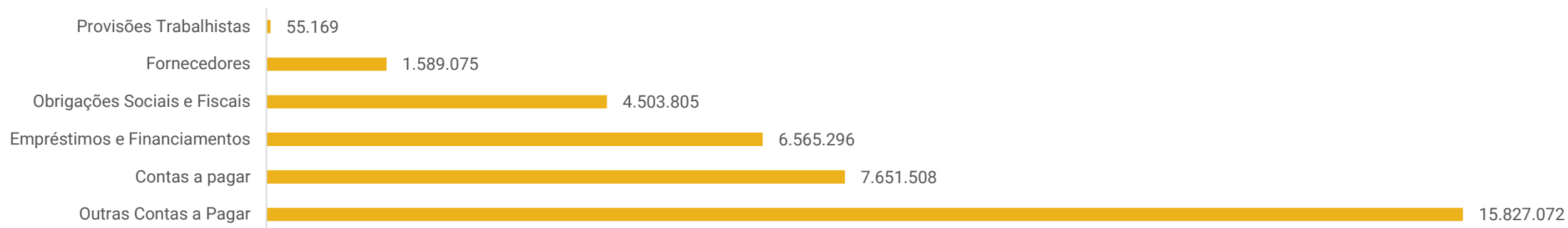

**Provisões:** Contempla as provisões de férias e décimo terceiro, além de seus encargos.

**Fornecedores:** As empresas informam que a inadimplência extraconcursal é baixa, porém sem detalhamento de valores, além de citarem que os pagamentos são feitos conforme disponibilidade de caixa, e que o total permanece elevado devido ao saldo anterior, sem maiores esclarecimentos. Os fornecedores extraconcursais são Canquerini, Unifértil, Petroffacil, Amauriagro, Walter Dutra e Dimiagro.

**Obrigações Sociais e Fiscais:** O principal saldo se refere a ICMS de R\$ 1,2 milhão. Em dezembro o saldo do passivo tributário cresceu 2% (R\$ 24,3 mil) motivado pela inadimplência com impostos, principalmente, com INSS. Ainda, há R\$ 145,9 mil em parcelamento de INSS e FGTS que encontram-se em aberto.

A despeito dos demais impostos, as recuperandas afirmam considerarem o passivo tributário proporcionalmente irrisório em relação ao valor sujeito à recuperação judicial, assim, entendem que oportunamente farão parcelamentos ou refinanciamento junto aos órgãos públicos. Destaca-se que os sócios estão colocando em dia a dívida tributária que consta em seus CPFs, devido ao faturamento ser realizado em seus nomes, e não da Rural Sul, sendo os pagamentos realizados com recursos da Rural Sul, os valores pagos foram ratificados com os comprovantes enviados pela empresa.

**Empréstimos e Financiamentos:** Engloba endividamento extraconcursal junto aos Bancos Bradesco (R\$ 1.226.286,16), Banrisul (R\$ 852.069,77) e Sicredi (R\$ 17.408,63). Estes valores foram adquiridos, inicialmente, em agosto/2020 e, embora reiteradamente solicitado, não houve qualquer envio de documentação por parte da empresa, tampouco foram registrados pagamentos. A última movimentação ocorreu em fevereiro/2022 quando houve nova contratação de empréstimo junto ao Banco Bradesco no montante de R\$ 516.710,96. As Recuperandas informaram que não dispõem dos contratos referentes aos empréstimos realizados, bem como não possuem previsão para quitação dos valores.

**Contas a Pagar:** Trata-se da contabilização pertinente a movimentações de empréstimo e devoluções de terceiros.

**Outras Contas a Pagar:** Contempla saldos com mútuos, sendo eles Marcio José da Silva Perfeito (R\$ 2,7 milhões), Jonatan Fraga (R\$ 6,9 milhões), Sicoob (R\$ 722,6 mil), Mafer (R\$ 4,4 milhões) e Rural Sul (R\$ 991,9 mil).





# DILIGÊNCIAS NOS ESTABELECIMENTOS DA RECUPERANDA

Em 18 de novembro de 2025, a Administração Judicial reuniu-se virtualmente com representantes das Recuperanda.

Inicialmente, a Administração Judicial questionou a empresa sobre o andamento da operação agrícola, incluindo o estágio atual do plantio no Rio Grande do Sul e em Goiás, bem como eventuais ocorrências relevantes no período. A Recuperanda informou que o plantio segue o cronograma previsto, sem intercorrências significativas até o momento.

Quanto à situação financeira, foi informado que a empresa está em negociação com uma instituição financeira e um banco de investimentos para estruturação de operação de crédito, utilizando áreas agrícolas e estruturas de armazenamento como garantia. O objetivo é viabilizar liquidez para acelerar o pagamento de obrigações e regularizar pendências existentes.

No que se refere ao mercado, a Recuperanda destacou que o setor encontra-se desaquecido. Entretanto, há expectativa de demanda crescente nas próximas semanas em razão do período de final de ano, no qual tradicionalmente ocorre maior consumo, especialmente entre a segunda quinzena de novembro e todo o mês de dezembro. A empresa mencionou ainda informações divulgadas por entidade setorial (Federasul), apontando que aproximadamente 30 milhões de toneladas do produto estão armazenadas no Estado, sendo comercializadas abaixo do preço internacional. O cenário decorre de excesso de oferta, queda relevante no preço médio da safra e limitação das indústrias para absorção do volume disponível, o que traz incertezas quanto à precificação e ao recebimento pelos produtores. Por fim, a Recuperanda afirmou que segue monitorando o comportamento do mercado e ajustando sua operação e negociações financeiras de acordo com a conjuntura atual.



Fotos capturadas em 26/11/2025





# DILIGÊNCIAS NOS ESTABELECIMENTOS DA RECUPERANDA



Fotos capturadas em 26/11/2025



# CUMPRIMENTO DO PLANO

Até janeiro/2026 o saldo atualizado da recuperação judicial soma R\$ 23.029.079,18 dos quais 38,11% estão pagos, 9,82% em atraso e 52,07% restam a pagar. **Salienta-se que não ocorreram pagamentos referentes ao plano entre os meses de maio/2024 a janeiro/2025, devido aos efeitos das enchentes ocorridas no Estado do Rio Grande do Sul no ano de 2024.**

Ainda, destaca-se que, conforme informado por e-mail em janeiro/2026, as parcelas de abril a dezembro/2025 encontram-se em atraso. Ademais, não há, no momento, previsão para o início da regularização, uma vez que a empresa aguarda a colheita para reorganização financeira e posterior análise da possibilidade de retomada dos pagamentos.

CONDIÇÕES DO PLANO						ATUALIZAÇÃO EM JANEIRO DE 2026			OBSERVAÇÃO DA ADMINISTRAÇÃO JUDICIAL
CLASSE	Subclasse	VALOR RJ	INÍCIO DOS PAGAMENTOS	FIM DOS PAGAMENTOS	VALOR ATUALIZADO	PAGO	EM ATRASO	A VENCER	
Classe I - Trabalhista	Aplicável a todos	541.240,71	fev/23	jan/24	541.240,71	380.378,67	-	160.862,04	Os pagamentos serão iniciados em até 72h após a decisão que homologar o PRJ (26/01/2023).
Classe II - Garantia Real	Aplicável a todos	11.175.704,62	fev/24	jan/30	10.292.424,42	7.692.224,86	604.885,57	1.995.314,00	A partir da decisão que homologar o PRJ (26/01/2023). Atualização a partir da aprovação do plano em AGC (08/07/2022). Compensação de venda de imóvel no valor de R\$ 6.000.000,00
Classe III - Quirografários	Aplicável a todos	17.674.513,12	fev/24	jan/33	12.195.414,05	703.024,94	1.657.629,09	9.834.760,02	A partir da decisão que homologar o PRJ (26/01/2023). Atualização a partir da aprovação do plano em AGC (08/07/2022). Possibilitada a compensação de créditos.
<b>TOTAL</b>		<b>29.391.458,45</b>			<b>23.029.079,18</b> 100,00%	<b>8.775.628,47</b> 38,11%	<b>2.262.514,66</b> 9,82%	<b>11.990.936,05</b> 52,07%	





# ANEXOS

1

Demonstrações contábeis de dezembro/2025

RURAL SUL PRODUCAO DE ARROZ IRRIGADO LTDA  
 CNPJ: 28.620.500/0001-45

B A L A N Ç O P A T R I M O N I A L  
 Exercício encerrado em 31 de dezembro de 2025.

Descricao da conta-----Sld.de Dezembro 2025--Sld.de Dezembro 2024

**ATIVO**  
 -----

<b>CIRCULANTE</b> -----	<b>3.961.628,82</b>	<b>2.833.052,18</b>
<b>OUTROS CREDITOS</b> -----	<b>2.026.845,58</b>	<b>898.268,94</b>
<b>OUTROS CREDITOS A RECEBER</b>	<b>2.026.845,58</b>	<b>898.268,94</b>
<b>ESTOQUE</b> -----	<b>1.934.783,24</b>	<b>1.934.783,24</b>
<b>ESTOQUE</b>	<b>1.934.783,24</b>	<b>1.934.783,24</b>
<b>ATIVO NÃO CIRCULANTE</b> -----	<b>17.866,98</b>	<b>117.851,26</b>
<b>REALIZÁVEL A LONGO PRAZO</b> -----	<b>17.866,98</b>	<b>117.851,26</b>
<b>CRÉDITOS DE SÓCIOS / DIRETORES</b>	<b>17.866,98</b>	<b>68.075,17</b>
<b>DEPÓSITOS JUDICIAIS</b>	<b>0,00</b>	<b>49.776,09</b>
<b>PERMANENTE</b> -----	<b>16.612.661,11</b>	<b>16.300.592,22</b>
<b>PERMANENTE</b> -----	<b>16.612.661,11</b>	<b>16.300.592,22</b>
<b>IMOBILIZADOS</b>	<b>18.412.775,88</b>	<b>18.100.706,99</b>
<b>( - ) DEPRECIÇÃO ACUMULADA</b>	<b>1.800.114,77-</b>	<b>1.800.114,77-</b>
<b>DIFERIDO</b>	<b>6.660,00</b>	<b>6.660,00</b>
<b>(-) AMORTIZACAO ACUMULADA</b>	<b>6.660,00-</b>	<b>6.660,00-</b>
<b>* * T O T A L        ATIVO</b>	<b>20.592.156,91</b>	<b>19.251.495,66</b>

=====

=

=

=

=

=====

Continua. . . . .

RURAL SUL PRODUCAO DE ARROZ IRRIGADO LTDA  
 CNPJ: 28.620.500/0001-45

B A L A N Ç O P A T R I M O N I A L  
 Exercício encerrado em 31 de dezembro de 2025.

Descricao da conta-----Sld.de Dezembro 2025--Sld.de Dezembro 2024  
 Continuacao. . . . .

**PASSIVO**  
 -----

<b>CIRCULANTE</b> -----	<b>58.464.140,18-</b> -----	<b>55.868.370,74-</b> -----
<b>FORNECEDORES</b> -----	<b>1.589.074,96-</b>	<b>1.382.020,03-</b>
FORNECEDORES DE MAT. E SERV.	1.589.074,96-	1.382.020,03-
<b>CONTAS A PAGAR</b> -----	<b>7.651.508,01-</b>	<b>2.556.077,89-</b>
CONTAS A PAGAR	7.651.508,01-	2.556.077,89-
<b>RECUPERAÇÃO JUDICIAL</b> -----	<b>30.719.549,62-</b>	<b>31.208.345,51-</b>
RECUPERAÇÃO JUDICIAL	26.073.239,83-	26.562.035,72-
OUTRAS OBRIGAÇÕES	4.646.309,79-	4.646.309,79-
<b>OBRIG. ENCARGOS TRABALHISTAS</b> -----	<b>33.714,00-</b>	<b>31.751,00-</b>
OBRIG. ENCARGOS TRABALHISTAS	33.714,00-	31.751,00-
<b>OBRIGAÇÕES FISCAIS A PAGAR</b> -----	<b>1.375.365,67-</b>	<b>1.364.765,62-</b>
OBRIGAÇÕES FISCAIS A PAGAR	1.375.365,67-	1.364.765,62-
<b>OBRIGAÇÕES SOCIAIS A PAGAR</b> -----	<b>130.038,19-</b>	<b>20.644,60-</b>
OBRIGAÇÕES SOCIAIS A PAGAR	130.038,19-	20.644,60-
<b>EMPRÉSTIMOS E FINANCIAMENTOS</b> -----	<b>2.095.764,56-</b>	<b>2.095.764,56-</b>
EMPRESTIMOS - CP	2.095.764,56-	2.095.764,56-
<b>PROVISÕES TRABALHISTAS</b> -----	<b>42.074,80-</b>	<b>49.551,96-</b>
PROVISÕES TRABALHISTAS	42.074,80-	49.551,96-

Continua. . . . .







ARROZEIRA SOBRADO EM RECUPERACAO JUDICIAL LTDA  
 CNPJ: 11.613.835/0001-33

B A L A N Ç O P A T R I M O N I A L  
 Exercício encerrado em 31 de dezembro de 2025.

Descricao da conta-----Sld.de Dezembro 2025--Sld.de Dezembro 2024  
 Continuacao. . . . .

**PASSIVO**  
 -----

<b>CIRCULANTE</b> -----	<b>5.435.411,96-</b> -----	<b>5.427.631,46-</b> -----
<b>OBRIGAÇÕES FISCAIS A PAGAR</b> -----	<b>1.226.179,71-</b>	<b>1.226.176,48-</b>
<b>OBRIGAÇÕES FISCAIS A PAGAR</b>	<b>1.226.179,71-</b>	<b>1.226.176,48-</b>
<b>OBRIGAÇÕES SOCIAIS A PAGAR</b> -----	<b>17.833,21-</b>	<b>17.833,21-</b>
<b>OBRIGAÇÕES SOCIAIS A PAGAR</b>	<b>17.833,21-</b>	<b>17.833,21-</b>
<b>EMPRÉSTIMOS E FINANCIAMENTOS</b> -----	<b>3.913.823,56-</b>	<b>3.913.823,56-</b>
<b>EMPRÉSTIMO DE SÓCIOS</b>	<b>2.327.760,85-</b>	<b>2.327.760,85-</b>
<b>EMPRESTIMOS - CP</b>	<b>1.586.062,71-</b>	<b>1.586.062,71-</b>
<b>OUTRAS CONTAS A PAGAR</b> -----	<b>277.575,48-</b>	<b>269.798,21-</b>
<b>OUTRAS CONTAS A PAGAR</b>	<b>277.575,48-</b>	<b>269.798,21-</b>
<b>PASSIVO NÃO CIRCULANTE</b> -----	<b>2.044.482,04-</b> -----	<b>2.044.482,04-</b> -----
<b>EXÍGIVEL A LONGO PRAZO</b> -----	<b>2.044.482,04-</b>	<b>2.044.482,04-</b>
<b>EMPRÉSTIMOS - LP</b>	<b>344.488,04-</b>	<b>344.488,04-</b>
<b>PARCELAMENTOS LP</b>	<b>1.699.994,00-</b>	<b>1.699.994,00-</b>
<b>PATRIMÔNIO LÍQUIDO</b> -----	<b>6.819.104,82</b> -----	<b>6.811.327,55</b> -----
<b>PATRIMÔNIO LÍQUIDO</b> -----	<b>6.819.104,82</b>	<b>6.811.327,55</b>
<b>CAPITAL SOCIAL</b>	<b>100.000,00-</b>	<b>100.000,00-</b>
<b>LUCROS/PREJUÍZOS ACUMULADOS</b> -----	<b>6.919.104,82</b> -----	<b>6.911.327,55</b> -----
<b>* * T O T A L PASSIVO</b>	<b>660.789,18-</b>	<b>660.785,95-</b>

Continua. . . . .









B A L A N Ç O P A T R I M O N I A L  
 Exercício encerrado em 31 de dezembro de 2025.

Descricao da conta-----Sld.de Dezembro 2025--Sld.de Dezembro 2024  
 Continuacao. . . . .

**PASSIVO**  
 -----

<b>CIRCULANTE</b> -----	<b>967.440,25-</b> -----	<b>872.693,04-</b> -----
<b>OBRIG. ENCARGOS TRABALHISTAS</b> -----	<b>3.039,00-</b>	<b>5.005,00-</b>
<b>OBRIG. ENCARGOS TRABALHISTAS</b>	<b>3.039,00-</b>	<b>5.005,00-</b>
<b>OBRIGAÇÕES SOCIAIS A PAGAR</b> -----	<b>17.640,78-</b>	<b>20.039,05-</b>
<b>OBRIGAÇÕES SOCIAIS A PAGAR</b>	<b>17.640,78-</b>	<b>20.039,05-</b>
<b>EMPRÉSTIMOS E FINANCIAMENTOS</b> -----	<b>211.219,90-</b>	<b>211.219,89-</b>
<b>EMPRÉSTIMO DE SÓCIOS</b>	<b>211.219,90-</b>	<b>211.219,89-</b>
<b>PROVISÕES TRABALHISTAS</b> -----	<b>13.094,54-</b>	<b>10.180,03-</b>
<b>PROVISÕES TRABALHISTAS</b>	<b>13.094,54-</b>	<b>10.180,03-</b>
<b>OUTRAS CONTAS A PAGAR</b> -----	<b>722.446,03-</b>	<b>626.249,07-</b>
<b>OUTRAS CONTAS A PAGAR</b>	<b>722.446,03-</b>	<b>626.249,07-</b>
<b>PATRIMÔNIO LÍQUIDO</b> -----	<b>918.400,02</b> -----	<b>823.652,81</b> -----
<b>PATRIMÔNIO LÍQUIDO</b> -----	<b>918.400,02</b>	<b>823.652,81</b>
<b>CAPITAL SOCIAL</b>	<b>50.000,00-</b>	<b>50.000,00-</b>
<b>LUCROS/PREJUÍZOS ACUMULADOS</b>	<b>968.400,02</b>	<b>873.652,81</b>
<b>* * T O T A L P A S S I V O</b>	<b>49.040,23-</b> -----	<b>49.040,23-</b> -----

Continua. . . . .



