



**FORÇA TOTAL DISTRIBUIDORA DE ANTENAS E CFTV LTDA. E  
ESPAÇO DIGITAL DISTRIBUIDOR DE ELETRO ELETRÔNICOS LTDA**

**RECUPERAÇÃO JUDICIAL  
Nº 1193152-50.2024.8.26.0100**

**RELATÓRIO MENSAL DE ATIVIDADES**

5º Relatório Mensal de Atividades

Competência: dezembro de 2025

# ÍNDICE



## Introdução



## Aspectos jurídicos

Cronograma processual



## Operação

Estrutura societária

Matriz e filiais

Relação entre as empresas Força Total e Espaço Digital

Relação entre as Recuperandas e a empresa Boa Led

Relação entre as Recuperandas e as empresas Ponto das Antenas e o Número Um

Operação

Overview financeiro



## Funcionários



## Dados contábeis e informações financeiras

Fluxo de caixa

Balço patrimonial

Demonstração do resultado do exercício

Comparação anual

Índices de liquidez



## Endividamento

Passivo global

Passivo extraconcursal



## Diligências nos estabelecimentos das Recuperandas



# INTRODUÇÃO

Em cumprimento ao disposto no art. 22, inciso II, alínea “c”, da Lei 11.101/2005, o presente Relatório Mensal de Atividades (RMA) reúne as informações operacionais, financeiras e econômicas das empresas FORÇA TOTAL DISTRIBUIDORA DE ANTENAS E CFTV LTDA. e ESPAÇO DIGITAL DISTRIBUIDOR DE ELETRO ELETRÔNICOS LTDA., tendo sido elaborado com base em documentos extraídos dos autos do processo de Recuperação Judicial, solicitados às Recuperandas, além de visitas técnicas ocorridas e/ou a partir de reuniões realizadas com os seus representantes e respectivos procuradores.

A análise técnica contábil apresentada neste RMA é limitada às informações disponibilizadas pelas Recuperandas, de sua responsabilidade e de forma não exaustiva, uma vez que os administradores foram mantidos na condução das empresas, de acordo com o disposto no art. 64 da Lei 11.101/2005.

As recuperandas vêm cumprindo regularmente suas obrigações processuais com a apresentação das contas demonstrativas mensais (art. 52, IV, da LREF). **O prazo para envio das informações contábeis é o dia 30 do mês subsequente ao encerramento da competência.** A partir do recebimento, a Administração Judicial dispõe do prazo de 30 dias para a análise e elaboração do presente Relatório Mensal de Atividades.

Esta Administração Judicial recebeu as demonstrações financeiras de **dezembro/2025, com atraso**, até o dia **13/02/2026**. Os questionamentos realizados em **27/02/2026** foram respondidos em **04/03/2026**.

Informações adicionais ou complementares podem ser obtidas diretamente com a Administração Judicial, por intermédio da central de atendimento 0800 150 1111, pelo WhatsApp (51) 99871-1170, e-mail [contato@administradorjudicial.adv.br](mailto:contato@administradorjudicial.adv.br) ou no endereço eletrônico: [www.administradorjudicial.adv.br](http://www.administradorjudicial.adv.br)





# ASPECTOS JURÍDICOS - CRONOGRAMA PROCESSUAL



**05/12/2024** – Pedido de Recuperação Judicial



Prazo de objeções ao PRJ



**22/09/2025** – Deferimento da Recuperação Judicial



Publicação de edital de convocação para AGC



Publicação edital do art. 52, § 1º, da Lei 11.101/2005



1ª convocação da AGC



Prazo para habilitações e divergências administrativas



2ª convocação da AGC



**24/11/2025** – Apresentação do Plano de Recuperação Judicial



Continuação da AGC



Publicação da relação de credores do art. 7º, § 2º, da Lei 11.101/2005



Decisão de Homologação do PRJ e concessão da RJ



Prazo de impugnação judicial à relação de credores



Publicação do Quadro Geral de Credores



Publicação de aviso de recebimento do PRJ



Previsão de encerramento da Recuperação Judicial





**FORÇA TOTAL DISTRIBUIDORA DE  
ANTENAS E CFTV LTDA.**

**CNPJ: 20.446.668/0001-74**

**CAPITAL SOCIAL: R\$ 72.400,00**

**REGIME TRIBUTAÇÃO: SIMPLES NACIONAL**



**SÓCIO: DORIVAL VIO**

**100%**

**ESPAÇO DIGITAL DISTRIBUIDOR DE ELETRO  
ELETRÔNICOS LTDA.**

**CNPJ: 11.660.716/0001-31**

**CAPITAL SOCIAL: R\$ 104.500,00**

**REGIME TRIBUTAÇÃO: LUCRO PRESUMIDO**



**SÓCIO: HIAGO BAPTISTA DOS  
SANTOS**

**100%**

### Últimas alterações societárias:

#### **FORÇA TOTAL:**

- **13/06/2014:** enquadramento de EPP.

#### **ESPAÇO DIGITAL:**

- **19/08/2024:** alteração de objeto para manutenção elétrica, comércio atacadista de outras máquinas e equipamentos não especificados anteriormente; partes e peças, comércio varejista de material elétrico, comércio varejista de ferragens e ferramentas e comércio varejista especializado de equipamentos de telefonia e comunicação.



**FORÇA TOTAL DISTRIBUIDORA DE ANTENAS E CFTV LTDA.**

**CNPJ: 20.446.668/0001-74**

**Av. Luca, nº 58, Chácara Mafalda, São Paulo/SP, CEP 03370-010**

**ESPAÇO DIGITAL DISTRIBUIDOR DE ELETRO ELETRÔNICOS LTDA.**

**CNPJ: 11.660.716/0001-31**

**Rua Aurora, 56/60, Santa Efigênia, São Paulo/SP, CEP 01209-000**

**FILIAL**

**CNPJ: 11.660.716/0002-12**

**Rua Dr. Moacir Trancoso, 128, anexos 134 e 142, Água Branca, São Paulo/SP, CEP 05037-120**



**Legenda**

**Filiais ativas**

**Matriz**





# OPERAÇÃO – RELAÇÃO ENTRE AS EMPRESAS FORÇA TOTAL E ESPAÇO DIGITAL

Embora juridicamente distintas, as empresas **Espaço Digital** e **Força Total** apresentam forte integração nas operações. **Constatou-se que a Força Total mantém em seu CNPJ endereço cadastrado na Av. Luca, nº 68, Chácara Mafalda/SP, local residencial onde não há qualquer atividade comercial. Na prática, toda a operação da empresa ocorre na filial da Espaço Digital, situada na Rua Dr. Moacir Trancoso, nº 128, anexos 134 e 142, bairro Água Branca/SP.**

As informações prestadas pelos representantes indicam que a **Espaço Digital sublocou parte do imóvel para a Força Total**, como forma de reduzir custos. **Contudo, não foi apresentado o contrato de sublocação para comprovar tal relação jurídica.** A empresa informou que não possui o contrato no momento, mas poderá providenciá-lo, motivo pelo qual o documento segue pendente de envio para conferência pela Administração Judicial. Ressalta-se ainda que o imóvel atualmente utilizado pelas Recuperandas é objeto de contrato de locação em que a Espaço Digital figura como locatária.

Além disso, foi identificado que as duas empresas:

- Compartilham a mesma estrutura física e logística, com estoques alocados em conjunto;
- Dividem mão de obra, incluindo funcionários próprios e terceirizados que atuam simultaneamente em ambas as operações;
- Comercializam produtos semelhantes, sendo a Força Total voltada exclusivamente ao *e-commerce*, mas com portfólio mais amplo;
- Realizam movimentações financeiras cruzadas, como compra e venda de mercadorias entre si e pagamento de boletos de uma empresa por contas bancárias da outra.

 **Forte integração operacional e financeira, comprometendo a autonomia patrimonial.**





# OPERAÇÃO – RELAÇÃO ENTRE AS RECUPERANDAS E A EMPRESA BOA LED

Além das operações já mencionadas, foi informado pelos representantes que **no mesmo endereço físico da Espaço Digital e Força Total (Rua Dr. Moacir Trancoso, nº 128, anexos 134 e 142, bairro Água Branca/SP) também funciona a empresa Boa Led Digital Unipessoal Ltda. (CNPJ 37.536.829/0001-13).**

- **Endereço registrado no cadastro do CNPJ:** Rua Dr. Moacir Trancoso, nº 128, anexos 134 e 142, sala 02, Água Branca/SP;
- **Atividade principal:** comércio varejista de artigos de iluminação;
- **Atividade secundária:** comércio varejista de material elétrico (mesma atividade das Recuperandas);
- **Vínculo societário:** segundo informado, não há ligação operacional ou societária entre as empresas. A sócia da Boa Led é tia de Hiago, sócio da Espaço Digital.
- **Contrato de sublocação:** há contrato firmado entre a Espaço Digital e a Boa Led, assinado em 07/05/2025, com vigência de 03/02/2025 a 03/02/2026, prevendo aluguel mensal de R\$ 600,00. **Contudo, após os apontamentos desta Administradora Judicial acerca das transferências identificadas entre R\$ 10 mil e R\$ 25 mil, a Recuperanda esclareceu que o valor efetivamente praticado entre as partes seria de R\$ 10.000,00 mensais, apesar de constar valor inferior no contrato. Informou, ainda, que nos meses em que a Espaço Digital não dispunha de caixa para arcar com o aluguel, a Boa Led teria realizado depósitos superiores para quitar integralmente o valor devido ao proprietário do imóvel.**

**BOA LED DIGITAL UNIPessoal LTDA**  
**CNPJ: 37.536.829/0001-13**  
**SÓCIA: MARIA SALETE DOS SANTOS LIMA**  
**100%**

**⚠ Apesar da negativa de vínculo operacional entre as empresas, o fato de compartilharem o mesmo endereço físico, aliado à semelhança parcial das atividades, deve ser considerado no acompanhamento da Recuperação Judicial. Tal circunstância pode ensejar questionamentos quanto a eventual risco de confusão patrimonial, razão pela qual este ponto será objeto de especial atenção por parte desta Administração Judicial.**





# OPERAÇÃO – RELAÇÃO ENTRE AS RECUPERANDAS E A EMPRESA BOA LED

Imagens capturadas no dia 23/01/2026, referentes ao estoque e às dependências do escritório próprio da empresa Boa Led, sublocatária das Recuperandas:

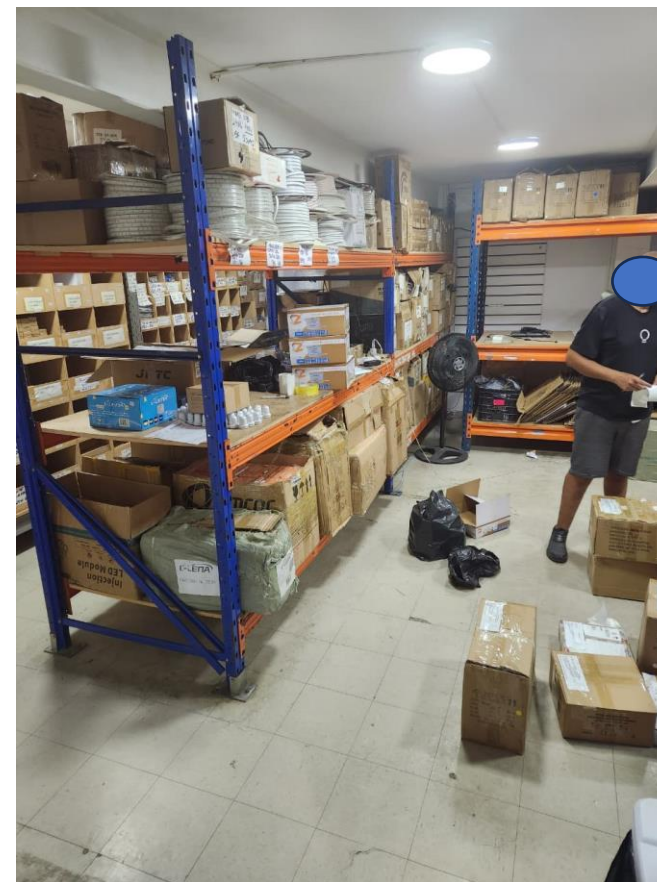
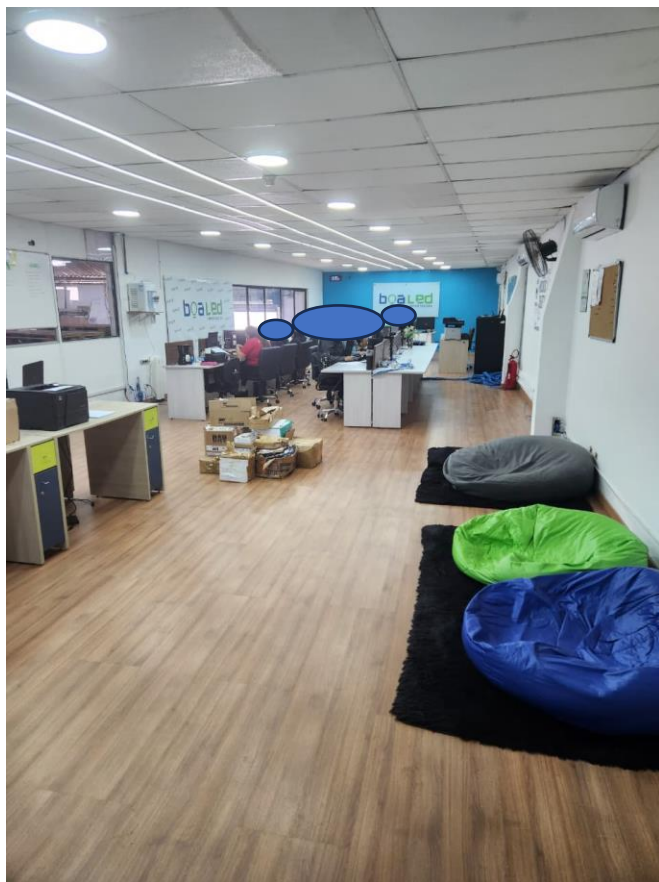



# OPERAÇÃO –RELAÇÃO ENTRE AS RECUPERANDAS E AS EMPRESAS PONTO DAS ANTENAS E O NÚMERO UM

Durante reunião realizada com esta Administração Judicial, os representantes das Recuperandas esclareceram a existência de duas empresas que mantêm vínculo operacional com a Espaço Digital e a Força Total, uma vez que realizam entre si transferências de mercadorias (compra e venda) e também movimentações financeiras. Ambas ingressaram com pedidos de recuperação judicial em processos apartados, tombados sob os nº 1188723-40.2024.8.26.0100 (extinto por ausência de adimplemento de custas processuais) e 1186225-68.2024.8.26.0100 (extinto diante da necessidade de consolidação processual com o primeiro processo referido), sendo elas:

- **Ponto das Antenas e Circuito Fechado de TV Ltda. – CNPJ 07.794.455/0001-75; e**
- **O Número Um Distribuidor de Antenas e Circuito Fechado de Televisão Ltda. – CNPJ 07.794.273/0001-02.**

Embora possuam quadros societários distintos, constatou-se que os sócios dessas empresas são familiares do sócio da Espaço Digital, o que reforça a existência de vínculos financeiros e operacionais entre as sociedades.

## PONTO DAS ANTENAS E CIRCUITO FECHADO DE TV LTDA.

ENDEREÇO: RUA AURORA, 34, SANTA EFIGENIA, SÃO PAULO /SP

SÓCIO: RODRIGO DOS SANTOS

## O NUMERO UM DISTRIBUIDOR DE ANTENAS E CIRCUITO FECHADO DE TELEVISAO LTDA.

ENDEREÇO: RUA AURORA, 148, SANTA EFIGENIA, SÃO PAULO /SP

SÓCIO: LEANDRO MARTINS RIBEIRO DA COSTA

**⚠ A Administração Judicial sugere avaliar eventual consolidação, diante da integração operacional, vínculos societários familiares e risco de confusão patrimonial.**





# OPERAÇÃO –RELAÇÃO ENTRE AS RECUPERANDAS E AS EMPRESAS PONTO DAS ANTENAS E O NÚMERO UM

Imagens capturadas no dia 23/01/2026, na empresa Ponto das Antenas e Circuito Fechado de TV Ltda. Ressalta-se que a empresa encontra-se em processo de mudança de endereço, do nº 56 para o nº 34 da Rua Aurora, bairro Santa Efigênia, São Paulo/SP:



Imagem capturadas no dia 23/01/2026, na empresa O Número Um Distribuidor de Antenas e Circuito Fechado de Televisão Ltda.:



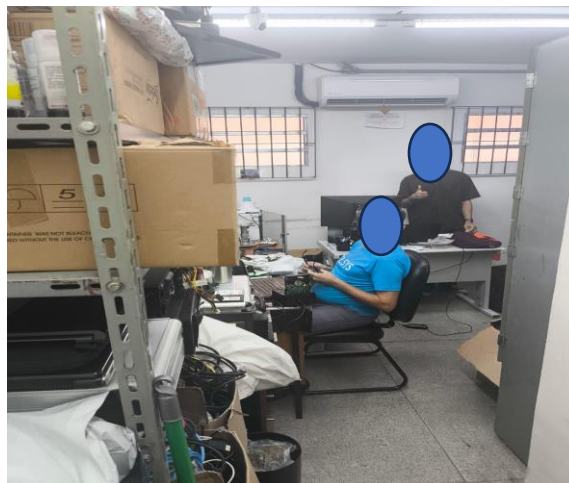
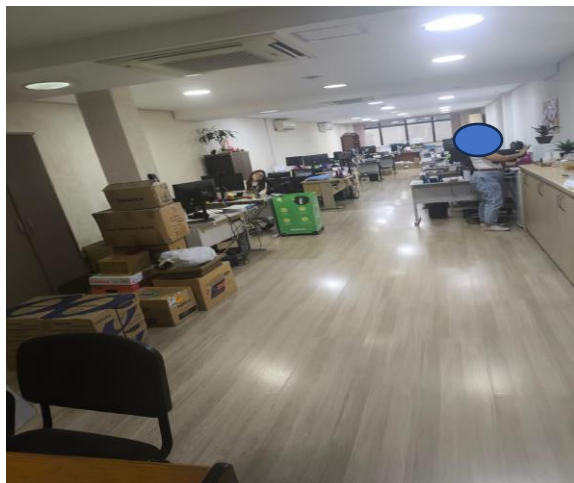
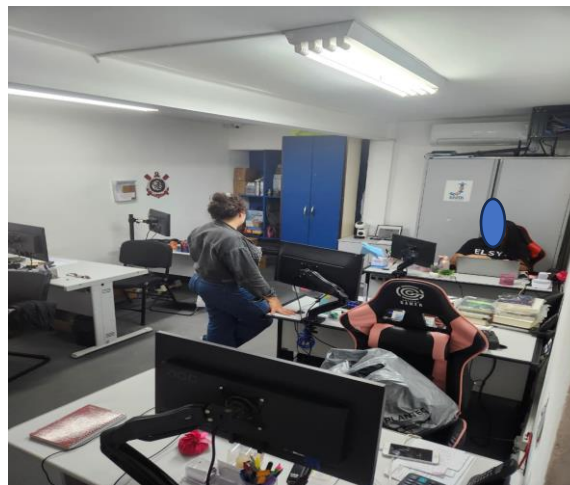

# OPERAÇÃO

**Mercado:** a crescente demanda por segurança, eficiência e conectividade tem impulsionado condomínios e empresas a adotarem soluções tecnológicas integradas, que englobam segurança eletrônica, sistemas de incêndio e telecomunicações. Câmeras, alarmes e controles de acesso, aliados a portarias remotas e reconhecimento biométrico, tornam a gestão mais eficiente, enquanto sistemas de prevenção de incêndio reforçam a proteção contra acidentes.

No campo das telecomunicações, a ampliação do trabalho remoto aumentou a procura por telefonia IP, internet de alta velocidade e plataformas de comunicação unificada, tendência que deve se intensificar com a expansão do 5G, oferecendo maior velocidade e capacidade de conexão.

**A Força Total e a Espaço Digital estão posicionadas nesse cenário, atuando de forma complementar na oferta de soluções integradas de monitoramento, segurança eletrônica e telecomunicações, alinhadas às necessidades emergentes do mercado. A integração dessas tecnologias em uma única plataforma possibilita gestão centralizada, amplia a comunicação em condomínios, contribui para ambientes corporativos mais protegidos e dinâmicos e fortalece a capacidade de adaptação ao mercado digital e interconectado.**

As atividades das Recuperandas são voltadas a produtos e soluções tecnológicas, com foco em segurança e telecomunicações, havendo especialidade na comercialização e suporte da linha de produtos Intelbras para condomínios e empresas.

**AS IMAGENS ABAIXO CONTEMPLAM ALGUNS PRODUTOS COMERCIALIZADOS PELAS RECUPERANDAS:**





# OVERVIEW FINANCEIRO

## Colaboradores



18

11

7

Espaço Digital

Força Total

## Passivo concursal vs Passivo Extraconcursal

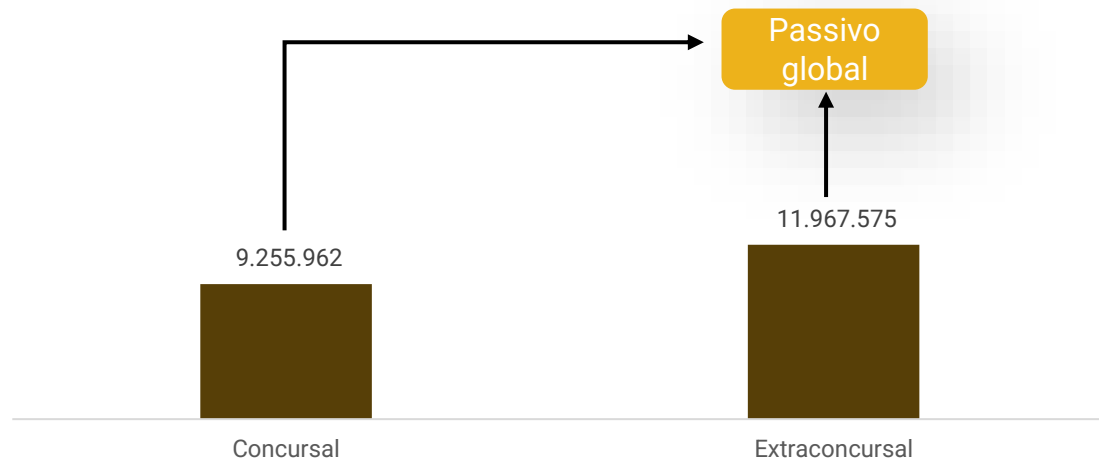

## Faturamento

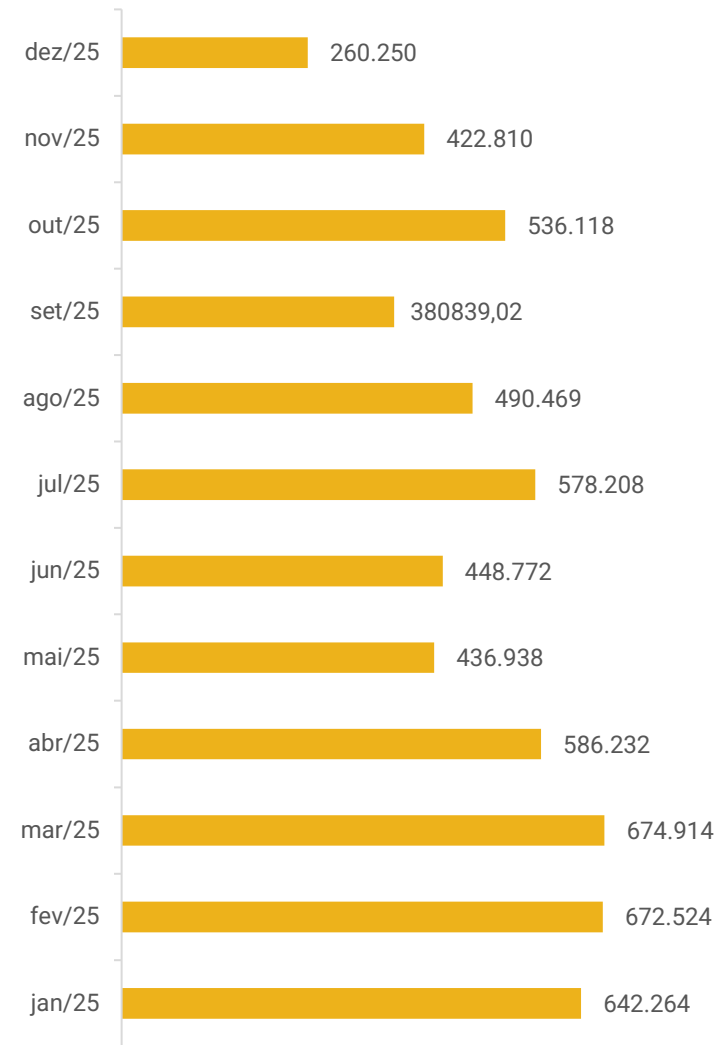

## Capacidade produtiva do período

21%

79%

Utilizada

Ociosa

## Rentabilidade

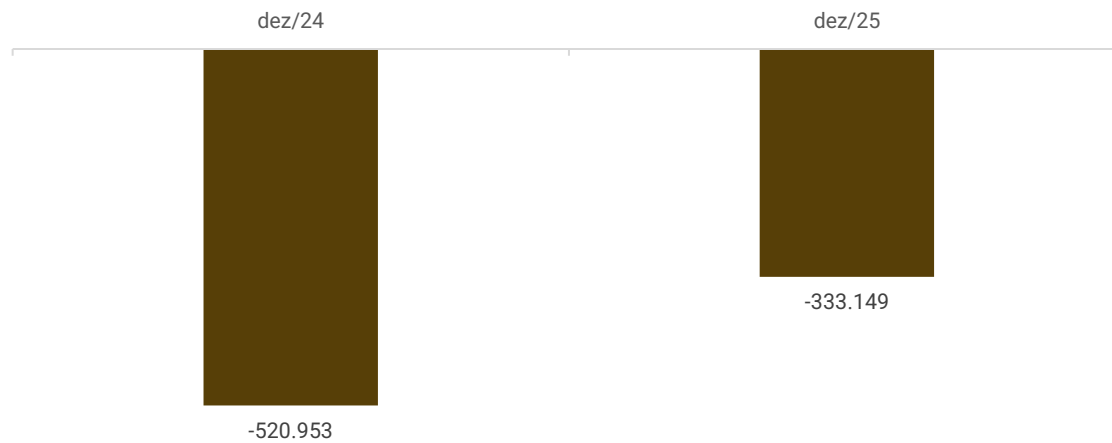



# FUNCIONÁRIOS

Em **dezembro** de 2025, houve 01 demissão, encerrando o período com um total de 18 colaboradores, sendo 11 vinculados à Espaço Digital e 07 à Força Total. Desse total, 11 encontram-se ativos, 02 atuam como pessoas jurídicas com registro formal e 05 como pessoas jurídicas sem registro.

Dentre os principais saldos, destacam-se INSS (R\$ 204,4 mil) e FGTS (R\$ 50 mil). Os salários vêm sendo pagos, porém com atrasos dentro do próprio mês e de forma parcelada. O FGTS encontra-se em atraso, sendo quitado apenas de forma pontual quando ocorre desligamento de funcionários. Quanto ao INSS, não foram identificados recolhimentos regulares no período analisado, permanecendo o saldo em aberto.

Ademais, não foi identificado registro contábil de pagamento de pró-labore no período analisado. Contudo, no fluxo de caixa encaminhado pela empresa consta desembolso de R\$ 12 mil a esse título no mês de dezembro, evidenciando divergência entre as informações contábeis e financeiras.

Questionada, a empresa esclareceu que o valor refere-se a acerto parcial de pró-labore em aberto, uma vez que não vinha sendo pago regularmente. Ainda assim, não foi identificado o correspondente registro contábil, tampouco disponibilizado controle interno do saldo pendente.

## Funcionários

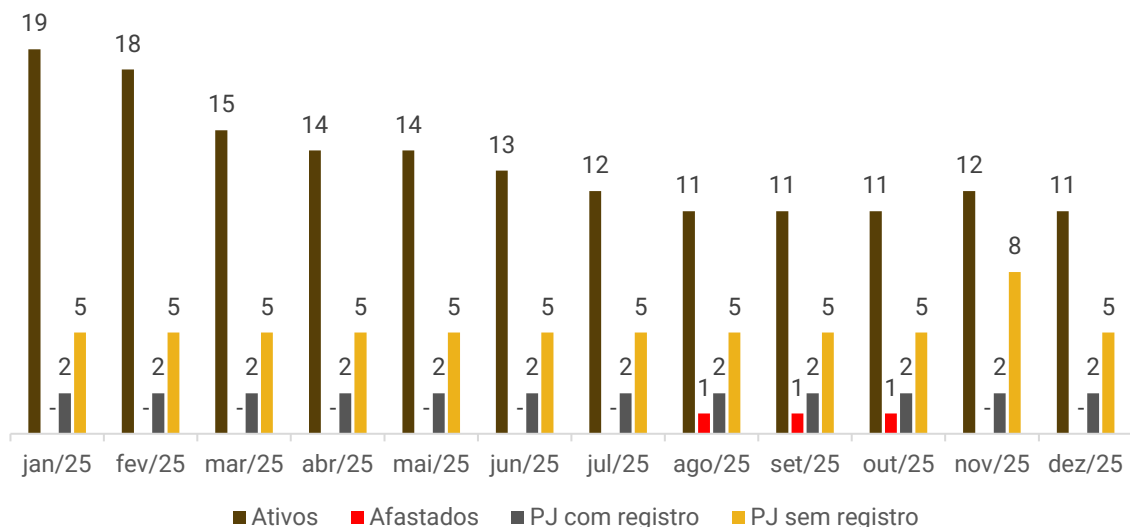

## Distribuição funcionários por cargos

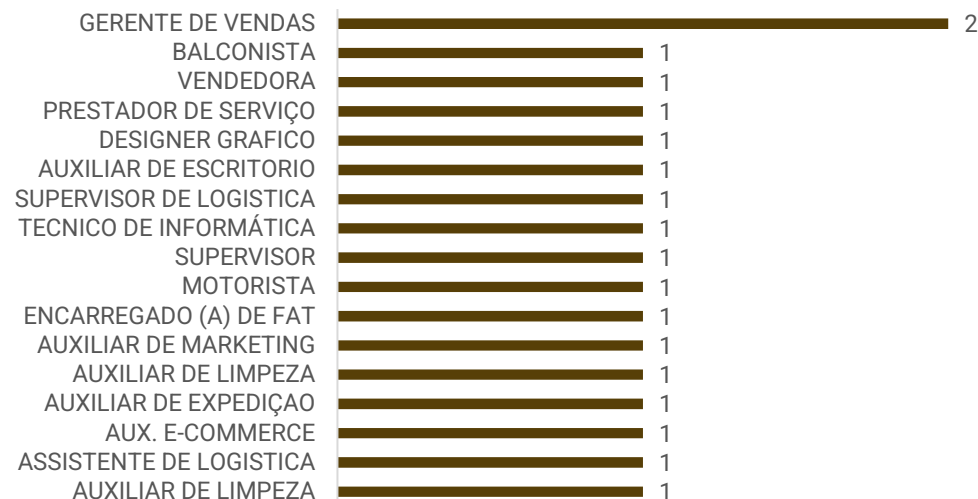



# DADOS CONTÁBEIS E INFORMAÇÕES FINANCEIRAS – FLUXO DE CAIXA CONSOLIDADO

Com a finalidade de garantir transparência e precisão na análise das informações, esta Administração Judicial procederá à avaliação do relatório de fluxo de caixa real disponibilizado pela Recuperanda. A empresa esclareceu que foram enviados dois demonstrativos distintos (contábil e real) em razão de parte das vendas não possuir emissão de nota fiscal, o que explica as divergências entre os saldos apurados. A seguir, segue análise de caixa real, com base nas informações enviadas dos últimos 03 meses:

## FLUXO DE CAIXA REAL - CONSOLIDADO

	out/25	nov/25	dez/25
<b>Faturamento Bruto</b>	<b>531.465</b>	<b>565.920</b>	<b>307.326</b>
<b>Outras Receitas "Não Operacionais"</b>	<b>172.250</b>	<b>198.527</b>	<b>37.637</b>
Desembolso com Fornecedores Compras	-434.739	-331.495	-251.701
Folha de Pagamento	-39.071	-61.642	-53.121
Representantes	-2.825	-1.272	-2.528
Aluguel + IPTU	-28.011	-73.856	-16.251
Água + Luz + Telefone	-9.817	-10.818	-2.345
Pró-Labore	-8.796	-11.440	-12.062
Investimentos (Consórcio)	-3.733	-966	-6.123
Impostos Diversos	-14	-44	-16.053
Outras Despesas Operacionais	-14.940	-6.528	-5.385
Outras Despesas Não Operacionais	-47.129	-49.314	-44.443
Advocacia - Processos	-	-25	-
Processo Trabalhista	-	-3.900	-4.051
Despesas Financeiras Diversas (Tarifas)	-3.987	-8.931	-6.035
Despesas Financeiras (Juros)	-	-783	-
Desembolso Mensal com Bancos (Principal)	-88.000	-	-
Despesas Financeiras (Juros Limite da Conta)	-1.672	-17	-
Prestadores de Serviços - PJ's	-38.643	-34.867	-34.813
<b>Total Geral</b>	<b>-17.662</b>	<b>168.549</b>	<b>-109.949</b>
<b>Saldo inicial - disponibilidades BP</b>	<b>3.766</b>	<b>23.963</b>	<b>-3.780</b>
<b>saldo final</b>	<b>-13.896</b>	<b>192.512</b>	<b>-113.730</b>

### Análise:

Em dezembro de 2025, o fluxo de caixa consolidado voltou a apresentar resultado negativo, com consumo líquido de caixa de R\$ 109,9 mil, revertendo o desempenho positivo observado em novembro. As entradas totalizaram R\$ 344,9 mil, compostas principalmente pelo faturamento bruto de R\$ 307,3 mil, referente às vendas da loja, e por outras receitas não operacionais de R\$ 37,6 mil, oriundas de receitas não relacionadas às vendas, como aluguel e resgate de consórcio.

No que se refere às saídas, mantiveram-se elevados os desembolsos com fornecedores (R\$ 251,7 mil), folha de pagamento (R\$ 53,1 mil), pró-labore (R\$ 12 mil), prestadores de serviços (R\$ 34,8 mil) e outras despesas não operacionais (R\$ 44,4 mil). Também houve registro de pagamento de impostos diversos (R\$ 16 mil) e despesas financeiras.

**Ao final do período, o saldo apurado no referido fluxo foi negativo em R\$ 113,7 mil, montante R\$ 133,3 mil inferior às disponibilidades registradas no balancete, que totalizaram R\$ 19,5 mil.**

**Ressalta-se que, embora denominado como *Fluxo De Caixa Real*, o demonstrativo apresentado não permite identificar de forma clara onde se encontram as referidas disponibilidades financeiras, tampouco se os valores estão mantidos em espécie, em contas bancárias não informadas ou eventualmente em contas de terceiros, o que compromete a transparência da posição de caixa.**

**Os extratos bancários encaminhados confirmam, em regra, os saldos registrados no balancete, havendo divergências pontuais. Em relação ao Banco C6, o extrato não apresenta saldo, enquanto no balancete consta R\$ 2,44. Quanto ao Banco Safra, o balancete registra R\$ 16.324,82 e o extrato demonstra R\$ 17.359,23, diferença de R\$ 1.034,41. Questionada, a contabilidade informou que, ao importar o extrato de dezembro, alguns lançamentos foram registrados com data de janeiro/2026, permanecendo apenas no extrato bancário do período, com ajuste previsto para o mês subsequente.**





# DADOS CONTÁBEIS E INFORMAÇÕES FINANCEIRAS – BALANÇO ESPAÇO DIGITAL

<b>Balanço Patrimonial (R\$)</b>	<b>out/25</b>	<b>nov/25</b>	<b>dez/25</b>
<b>Ativo Circulante</b>	<b>2.578.400</b>	<b>2.456.437</b>	<b>2.302.198</b>
Bancos conta movimento	20.183	22.597	19.590
Aplicações Financeiras	-	-	109
Clientes	628.204	485.268	413.513
Estoque	1.930.013	1.946.286	1.868.985
Outros Créditos	-	2.286	-
<b>Ativo Não Circulante</b>	<b>337.097</b>	<b>336.968</b>	<b>336.922</b>
Imobilizado	337.097	336.968	336.922
Máquinas e equipamentos	57.891	57.891	57.891
Veículos	173.990	173.990	173.990
Consórcio	334.442	334.360	334.360
Depreciações	-229.313	-229.360	-229.406
Depósitos Judiciais	87	87	87
<b>Total do Ativo</b>	<b>2.915.497</b>	<b>2.793.405</b>	<b>2.639.120</b>
<b>Balanço Patrimonial (R\$)</b>	<b>out/25</b>	<b>nov/25</b>	<b>dez/25</b>
<b>Passivo Circulante</b>	<b>13.728.661</b>	<b>13.747.145</b>	<b>13.814.190</b>
Empréstimos e Financiamentos	9.463.503	9.463.710	9.463.825
Fornecedores	2.897.264	2.883.139	2.895.741
Obrigações Tributárias	1.002.423	1.021.655	1.064.981
Obrigações com o pessoal	11.849	12.540	14.688
Obrigações Sociais	147.174	154.937	169.620
Outras Obrigações	206.448	211.164	205.335
<b>Passivo Não Circulante</b>	<b>1.156.457</b>	<b>1.156.457</b>	<b>1.156.457</b>
Empréstimos	195.518	195.518	195.518
Impostos e contribuições a recolher	960.939	960.939	960.939
<b>Patrimônio Líquido</b>	<b>-11.969.621</b>	<b>-12.110.197</b>	<b>-12.331.527</b>
Capital Social	104.500	104.500	104.500
Lucros e Prejuízos Acumulados	-3.332.954	-3.332.954	-3.332.954
Resultado do Período	-8.741.167	-8.881.743	-9.103.073
<b>Total do Passivo</b>	<b>2.915.497</b>	<b>2.793.405</b>	<b>2.639.120</b>

**Clientes:** o saldo de clientes ao final de dezembro totalizou R\$ 413,5 mil, representando redução de 15% em relação ao período anterior, em razão do maior volume de recebimentos no mês. O *aging list* disponibilizado indica saldo de R\$ 42,2 mil, evidenciando divergência relevante em relação ao saldo contábil. Conforme esclarecido pela empresa, a diferença refere-se a vendas realizadas em 2024 por meio de *e-commerce*, registradas abaixo do custo, cujo ajuste para baixa contábil está em análise. Assim, optou-se por não realizar ajuste automático no encerramento de dezembro/2025, sendo informada a regularização ao longo de 2026. Os principais saldos em aberto concentram-se em Condomínio Conquista (R\$ 13,1 mil), Del Rey (R\$ 8,9 mil) e Condomínio Horizontes Cida (R\$ 6,3 mil). Segundo relatório interno apresentado, não há inadimplência relevante.

**Estoque:** compreende mercadorias para revenda de R\$ 1,8 milhão no balancete. Contudo, o inventário encaminhado indica saldo de R\$ 1,6 milhão, evidenciando diferença de R\$ 238,9 mil. Segundo a contabilidade, ao importar o estoque de dezembro o sistema registrou lançamentos com data de janeiro/2026, sendo o valor correto ajustado no mês subsequente. No período, a utilização de itens gerou decréscimo de 4%.

**Outros Créditos:** referiam-se às antecipações da primeira parcela do décimo terceiro salário, registradas como adiantamentos a compensar na apuração final da folha no mês de novembro. Em dezembro, a rubrica foi integralmente zerada, indicando a compensação dos valores na folha de pagamento do período, sem remanescentes a classificar como crédito ao final do exercício.

**Empréstimos e financiamentos:** o grupo de empréstimos e financiamentos totaliza R\$ 9,6 milhões, constituindo a principal obrigação do passivo da Recuperanda. Desse montante, R\$ 9,4 milhões estão classificados no curto prazo e R\$ 195,5 mil no longo prazo. As dívidas de curto prazo correspondem, principalmente, a contratos bancários e demais operações de crédito, sem variação relevante no período, distribuídas entre: Banco Itaú (R\$ 4,3 milhões), Banco Safra (R\$ 1,6 milhão) e Desenvolve SP (R\$ 1,3 milhão), além de outras instituições em menores proporções. O passivo não circulante contempla empréstimo a pagar ao sócio Hiago Baptista, no valor de R\$ 195,5 mil.

**Fornecedores:** no período, as compras a prazo geraram um acréscimo de R\$ 12,6 mil. O *aging list* indica saldo de R\$ 3,2 milhões, superior ao valor contabilizado de R\$ 2,8 milhões. Conforme relatório interno, o montante vencido junto a fornecedores totaliza R\$ 2 milhões, representando 65% do saldo apurado. A empresa informou que está negociando com os fornecedores e aguarda a definição da recuperação judicial para organizar o plano de pagamento. Entre os principais fornecedores em aberto estão Plantec Dist. (R\$ 1,1 milhão), ELG Comércio (R\$ 451,4 mil) e Sandro Oliveira (R\$ 400 mil).

**Outras obrigações:** a conta apresenta saldo de R\$ 205,3 mil, referente a valores a pagar à empresa ligada Força Total, também incluída na recuperação judicial. Segundo a Recuperanda, trata-se de trânsito de valores entre as empresas do grupo, utilizado quando uma delas realiza pagamentos em nome da outra, sem contrato entre as partes. O período apresentou redução de R\$ 5,8 mil.





# DADOS CONTÁBEIS E INFORMAÇÕES FINANCEIRAS – DRE ESPAÇO DIGITAL

DRE - Espaço Digital	out/25	nov/25	dez/25	2025
<b>Receita Bruta</b>	<b>481.905</b>	<b>383.231</b>	<b>237.156</b>	<b>5.479.229</b>
Venda de Mercadorias	481.042	383.231	237.156	5.471.537
Serviços Prestados	863	-	-	7.692
(-) Deduções de venda de mercadorias	-53.227	-44.361	-41.399	-684.103
<b>Receita Líquida</b>	<b>428.678</b>	<b>338.870</b>	<b>195.757</b>	<b>4.795.126</b>
CMV - Custo de Mercadoria Vendida	-165.718	-244.184	-190.781	-4.204.674
<b>Lucro Bruto</b>	<b>262.960</b>	<b>94.686</b>	<b>4.975</b>	<b>590.452</b>
<i>Margem bruta</i>	<i>61%</i>	<i>28%</i>	<i>3%</i>	<i>12%</i>
<b>Despesas operacionais</b>	<b>-185.464</b>	<b>-215.716</b>	<b>-195.854</b>	<b>-2.380.277</b>
Despesas administrativas	-144.441	-168.771	-105.231	-1.882.631
Despesa c/ Pessoal	-41.023	-46.901	-90.623	-451.228
Despesas tributárias	-	-44	-	-46.418
<b>Resultado Operacional</b>	<b>77.496</b>	<b>-121.030</b>	<b>-190.879</b>	<b>-1.789.825</b>
<b>Ebtida</b>	<b>77.542</b>	<b>-120.983</b>	<b>-190.832</b>	<b>-1.770.266</b>
<i>Margem operacional</i>	<i>18%</i>	<i>-36%</i>	<i>-98%</i>	<i>-37%</i>
Despesas financeiras	-3.808	-10.350	-4.079	-79.495
<b>Resultado antes da IR e CSL</b>	<b>73.688</b>	<b>-131.379</b>	<b>-194.958</b>	<b>-1.869.319</b>
Provisões para IR e CSL	-	-	-26.372	-138.648
<b>Resultado Líquido do Exercício</b>	<b>73.688</b>	<b>-131.379</b>	<b>-221.330</b>	<b>-2.007.967</b>
<i>Margem líquida</i>	<i>17%</i>	<i>-39%</i>	<i>-113%</i>	<i>-42%</i>

**Receita:** o faturamento totalizou R\$ 237,1 mil em dezembro, representando redução de 38% em relação ao mês anterior. Segundo esclarecido pela Recuperanda, a retração decorre de dificuldades para aquisição de mercadorias junto aos fornecedores em razão de restrições no fluxo de caixa.

**Deduções de venda de mercadorias:** compostas por tributos incidentes de R\$ 21,7 mil e devoluções e cancelamentos de R\$ 19,6 mil. Em resposta ao questionamento, a empresa informou que as devoluções decorreram de desacordo comercial.

**Custo de mercadoria vendida:** compreende, unicamente, o custo das mercadorias vendidas, no montante de R\$ 190,7 mil, representando cerca de 97% da receita líquida. Questionada acerca da elevada proporção dos custos, a empresa não explicou de maneira satisfatória. O decréscimo de 22% em relação ao mês anterior acompanha a redução do volume de vendas.

**Despesas operacionais:** totalizaram R\$ 195,8 mil, compostas especialmente, por gastos administrativos (R\$ 105,2 mil) e despesas com pessoal (R\$ 90,6 mil). No grupo de despesas administrativas, destacam-se as rubricas de diversos de R\$ 49,3 mil, aluguel de R\$ 19,5 mil e assessoria contábil de R\$ 7,3 mil. Os valores alocados em diversos englobam cheques compensados e transferências para pessoas físicas e jurídicas, sem detalhamento individualizado. Segundo esclarecido pela Recuperanda, tais lançamentos referem-se a pagamentos processados diretamente pelo banco, sem emissão de nota fiscal, motivo pelo qual não houve segregação por tipo de despesa. A redução de 9% no período decorre, principalmente, da diminuição nas despesas com aluguel, água e luz, em razão de dificuldades no fluxo de caixa, que têm impedido o pagamento dessas obrigações nas datas de vencimento.

**Resultado financeiro: despesas** o resultado financeiro foi negativo em R\$ 4 mil, decorrente, sobretudo, das despesas bancárias.

**Resultado Líquido do Exercício:** no período, as receitas não foram suficientes para suprir os custos e despesas da operação, gerando prejuízo de R\$ 221,3 mil. O resultado acumulado de 2025 foi negativo de R\$ 2 milhões.





# DADOS CONTÁBEIS E INFORMAÇÕES FINANCEIRAS – BALANÇO FORÇA TOTAL

Balanço Patrimonial (R\$)	out/25	nov/25	dez/25
<b>Ativo Circulante</b>	<b>403.678</b>	<b>413.401</b>	<b>367.056</b>
Disponível	-	1	-
Clientes	52.132	52.352	36.057
Estoque	145.098	138.883	125.664
Outros Créditos	206.448	222.166	205.335
<b>Ativo Não Circulante</b>	<b>-</b>	<b>-</b>	<b>-</b>
Imobilizado	3.709	3.709	3.709
Depreciações	-3.709	-3.709	-3.709
<b>Total do Ativo</b>	<b>403.678</b>	<b>413.401</b>	<b>367.056</b>
<b>Balanço Patrimonial (R\$)</b>	<b>out/25</b>	<b>nov/25</b>	<b>dez/25</b>
<b>Passivo Circulante</b>	<b>1.397.577</b>	<b>1.414.272</b>	<b>1.479.747</b>
Empréstimos e Financiamentos	599.722	594.024	593.805
Fornecedores	-	-	1.412
Obrigações Tributárias	504.445	507.510	510.971
Obrigações com o pessoal	18.083	14.056	16.458
Obrigações Sociais	65.795	71.621	84.842
Outras Obrigações	209.533	227.061	272.258
<b>Passivo Não Circulante</b>	<b>-</b>	<b>-</b>	<b>-</b>
<b>Patrimônio Líquido</b>	<b>-993.899</b>	<b>-1.000.872</b>	<b>-1.112.691</b>
Capital Social	72.400	72.400	72.400
Lucros e Prejuízos Acumulados	-654.969	-652.489	-652.489
Resultado do Período	-411.330	-420.783	-532.602
<b>Total do Passivo</b>	<b>403.678</b>	<b>413.401</b>	<b>367.056</b>

**Clientes:** o *aging list* disponibilizado, indica saldo de R\$ 16,2 mil, que é R\$ 19,3 mil menor que o saldo contábil de R\$ 36 mil, diferença que não foi esclarecida. Os principais montantes são de MSB Materiais (R\$ 2,5 mil), Casa Dos Controles (R\$ 1,2 mil) e A Casa Das Antenas (R\$ 1 mil). De acordo com relatório, não há inadimplência. A retração de 31%, se deu pelos recebimentos do período.

**Estoque:** compreende mercadorias para revenda de R\$ 125,6 mil, que confere com o inventário enviado. A utilização de estoques no mês, motivou o decréscimo de 10%.

**Outros créditos:** a rubrica apresenta saldo de R\$ 205,3 mil, referente a operações com a empresa ligada Espaço Digital, também em Recuperação Judicial. As empresas realizam movimentações financeiras cruzadas, incluindo compra e venda de mercadorias e pagamento de boletos entre si.

No período apresentou redução total de R\$ 16,8 mil, sendo R\$ 5,8 mil decorrentes das movimentações *intercompany* e R\$ 11 mil referentes à baixa integral dos adiantamentos de décimo terceiro salário.

**Empréstimos e financiamentos:** soma R\$ 593,8 mil, representando a principal obrigação da Recuperanda e cerca de 40% do passivo. As dívidas concentram-se, sobretudo, em operações bancárias junto à Caixa Econômica Federal (R\$ 394,5 mil), Banco Itaú (R\$ 143,4 mil) e Santander (R\$ 38,6 mil).

**Fornecedores:** o saldo contábil é composto unicamente pelo fornecedor Carvalho & Machado Organização Contábil, no montante de R\$ 1,4 mil. Questionada, a empresa informou que não possui relatório de contas a pagar de fornecedores, mantendo apenas controle relacionado a impostos. Assim, não foi disponibilizado relatório interno para validação dos saldos.

**Outras obrigações:** compreende saldo de R\$ 272,2 mil, referente a adiantamentos com credores diversos, que exibiu aumento 20% no mês. **Conforme relatório razão, os valores foram destinados principalmente à Loja 44 Distribuidora, Jarinu D. e Número Um Distribuidora. Segundo a Recuperanda, as empresas integram grupo familiar e correspondem a transferências internas.**





# DADOS CONTÁBEIS E INFORMAÇÕES FINANCEIRAS – DRE FORÇA TOTAL

DRE - Força Total	out/25	nov/25	dez/25	2025
<b>Receita Bruta</b>	<b>54.213</b>	<b>39.579</b>	<b>23.094</b>	<b>651.108</b>
Venda de Mercadorias	54.213	39.579	23.094	651.108
(-) Deduções de venda de mercadorias	-3.202	-2.934	-1.399	-41.532
<b>Receita Líquida</b>	<b>51.012</b>	<b>36.645</b>	<b>21.695</b>	<b>609.577</b>
CMV - Custo de Mercadoria Vendida	-20.718	-6.216	-13.219	-436.886
<b>Lucro Bruto</b>	<b>30.294</b>	<b>30.429</b>	<b>8.476</b>	<b>172.691</b>
<i>Margem bruta</i>	<i>59%</i>	<i>83%</i>	<i>39%</i>	<i>28%</i>
<b>Despesas operacionais</b>	<b>-49.795</b>	<b>-37.232</b>	<b>-116.419</b>	<b>-667.330</b>
Despesas administrativas	-16.195	-5.087	-25.089	-138.221
Despesa c/ Pessoal	-33.599	-32.145	-75.349	-509.770
Despesas tributárias	-	-	-15.980	-19.339
<b>Resultado Operacional</b>	<b>-19.501</b>	<b>-6.802</b>	<b>-107.943</b>	<b>-494.639</b>
<b>Ebtida</b>	<b>-19.501</b>	<b>-6.802</b>	<b>-107.943</b>	<b>-468.677</b>
<i>Margem operacional</i>	<i>-38%</i>	<i>-19%</i>	<i>-498%</i>	<i>-81%</i>
Despesas financeiras	-2.318	-2.650	-3.876	-37.963
<b>Resultado antes da IR e CSL</b>	<b>-21.819</b>	<b>-9.453</b>	<b>-111.819</b>	<b>-532.602</b>
<b>Lucro Líquido do Exercício</b>	<b>-21.819</b>	<b>-9.453</b>	<b>-111.819</b>	<b>-532.602</b>
<i>Margem líquida</i>	<i>-43%</i>	<i>-26%</i>	<i>-515%</i>	<i>-87%</i>

**Receita:** o faturamento apresentou decréscimo de 42% em relação ao mês anterior. Conforme esclarecido pela Recuperanda, a redução decorre de restrições no fluxo de caixa, que dificultaram a aquisição de mercadorias junto aos fornecedores.

**Deduções de venda de mercadorias:** compostas por tributos incidentes sobre faturamento de R\$ 1,2 mil e devolução de venda de R\$ 197,62.

**Custo de mercadoria vendida:** compreende, unicamente, custo das mercadorias vendidas, que somou R\$ 13,2 mil no mês, representando aumento de 113% em relação ao mês anterior, que foi em desencontro com o declínio das vendas, o que não foi esclarecido de maneira satisfatória, embora questionado.

**Despesas operacionais:** totalizaram R\$ 75,3 mil com pessoal, R\$ 25 mil com despesas administrativas e R\$ 15,9 mil com tributárias. O acréscimo de 213% decorre, principalmente, das despesas administrativas classificadas como *diversos*, que, segundo a Recuperanda, referem-se a pagamentos de pedidos de fornecedores identificados nos extratos bancários, realizados por meio de cheques. Contudo, tais lançamentos não apresentam identificação individualizada dos destinatários nem documentação comprobatória, limitando a validação detalhada das despesas.

**Resultado financeiro: despesas** o resultado financeiro foi negativo em R\$ 3,8 mil, principalmente, pelos juros passivos de R\$ 1,9 mil e despesas bancárias de R\$ 1,9 mil.

**Resultado Líquido do Exercício:** no período, as receitas não foram suficientes para suprir os custos e despesas da operação, gerando prejuízo de R\$ 111,8 mil. O resultado acumulado de 2025 foi negativo de R\$ 532,6 mil.





# DADOS CONTÁBEIS E INFORMAÇÕES FINANCEIRAS – COMPARAÇÃO ANUAL

Faturamento*		
2025	R\$ 6.132.362	-60%
2024	R\$ 15.510.834	-21%
2023	R\$ 19.719.717	

EBITIDA*		
2025	R\$ -2.238.943	-9938%
2024	R\$ 22.759	-99%
2023	R\$ 2.476.629	

Resultado*		
2025	R\$ -2.540.569	67%
2024	R\$ -7.686.199	-1231%
2023	R\$ 679.625	

Margem líquida	
2025	-47%
2024	-57%
2023	4%

Caixa operacional*		
2025	R\$ -1.230.369	-554%
2024	R\$ 271.079	
2023	-	

Saldo de caixa*		
2025	R\$ 19.700	-91%
2024	R\$ 231.452	239%
2023	R\$ 68.263	

Passivo extraconcursal*		
2025	R\$ 11.967.575	82%
2024	R\$ 6.580.657	39%
2023	R\$ 4.749.847	

Funcionários	
2025	18
2024	28
2023	-

## Nota:

Em 2025, o desempenho econômico-financeiro apresentou retração relevante. O faturamento reduziu 60% em relação a 2024 (que já havia retraído 21% frente a 2023). O EBITDA apresentou variação negativa de 9.938% em 2025, revertendo resultado positivo de 2023 e demonstrando perda significativa da capacidade operacional. O resultado líquido, embora ainda negativo, apresentou melhora de 67% frente a 2024, reduzindo o prejuízo, porém mantendo a operação deficitária. A margem líquida evoluiu de -57% para -47% (melhora de 10 p.p.), permanecendo negativa.

Quanto ao caixa, destaca-se que o saldo de caixa corresponde ao valor contábil registrado nas demonstrações, enquanto o caixa operacional reflete o fluxo informado pela empresa como real, conforme já mencionado neste relatório. Contudo, não é possível assegurar que as disponibilidades estejam integralmente refletidas na contabilidade, considerando transferências financeiras entre empresas ligadas, algumas não sujeitas à Recuperação Judicial, o que extrapola o escopo de análise desta Administração Judicial. Não foram disponibilizadas informações de caixa referentes a 2023, considerando que o pedido de Recuperação Judicial foi protocolado em 05/09/2024. O passivo extraconcursal apresenta crescimento relevante no período, indicando aumento de obrigações não sujeitas aos efeitos da RJ. Observa-se, ainda, redução do quadro funcional, em linha com o encolhimento operacional.





## Liquidez Geral

Dezembro/2025

0,18

Dezembro/2024

0,30

↘ -41%

No período analisado, a Espaço Digital não apresenta capacidade de pagamento em relação à liquidez geral, uma vez que possui apenas R\$ 0,18 disponíveis para cada R\$ 1,00 de dívida de curto e longo prazo.

Em comparação a dezembro de 2024, observa-se um decréscimo de 41% na liquidez.

## Liquidez Corrente

Dezembro/2025

0,17

Dezembro/2024

0,30

↘ -44%

A empresa não apresenta capacidade de pagamento em relação à liquidez corrente, pois dispõe de R\$ 0,17 para cada R\$ 1,00 de dívida de curto prazo.

Em comparação a dezembro de 2024, observa-se uma retração de 44% neste indicador.

## Liquidez Seca

Dezembro/2025

0,03

Dezembro/2024

0,08

↘ -60%

A Recuperanda também demonstra insuficiência de recursos para cobrir suas obrigações de curto prazo, considerando a liquidez seca. Possui apenas R\$ 0,03 para cada R\$ 1,00 de dívida de curto prazo, desconsiderando os estoques.

Em comparação a dezembro de 2024, observa-se uma redução de 60% neste índice.

## Liquidez Imediata

Dezembro/2025

0,00

Dezembro/2024

0,02

↘ -92%

Quanto à liquidez imediata, a empresa apresenta uma posição ainda mais restrita, com R\$ 0,00 disponíveis para cada R\$ 1,00 de dívida de curto prazo.

Em comparação a dezembro de 2024, houve retração de 92%.





# DADOS CONTÁBEIS E INFORMAÇÕES FINANCEIRAS – INDÍCES DE LIQUIDEZ FORÇA TOTAL

## Liquidez Geral

Dezembro/2025

0,25

Dezembro/2024

0,49

↘ -50%

No período analisado, a Força Total não apresenta capacidade de pagamento em relação à liquidez geral, uma vez que possui apenas R\$ 0,25 disponíveis para cada R\$ 1,00 de dívida de curto e longo prazo.

Em comparação a dezembro de 2024, observa-se um decréscimo de 50% na liquidez.

## Liquidez Corrente

Dezembro/2025

0,25

Dezembro/2024

0,49

↘ -50%

A empresa não apresenta capacidade de pagamento em relação à liquidez corrente, pois dispõe de R\$ 0,25 para cada R\$ 1,00 de dívida de curto prazo.

Em comparação a dezembro de 2024, observa-se um declínio de 50% neste indicador.

## Liquidez Seca

Dezembro/2025

0,16

Dezembro/2024

0,01

↗ 2622%

A Recuperanda também demonstra insuficiência de recursos para cobrir suas obrigações de curto prazo, considerando a liquidez seca. Possui apenas R\$ 0,16 para cada R\$ 1,00 de dívida de curto prazo, desconsiderando os estoques.

Em comparação a dezembro de 2024, observa-se aumento de 2622% neste índice.

## Liquidez Imediata

Dezembro/2025

0,00

Dezembro/2024

0,00

↘ -%

Quanto à liquidez imediata, a empresa apresenta uma posição ainda mais restrita, com R\$ 0,00 disponíveis para cada R\$ 1,00 de dívida de curto prazo.

Em comparação a dezembro de 2024, não demonstrou variação.





O *dashboard* a seguir resume o **passivo global**, ou seja, o valor total do passivo concursal e extraconcursal:

## Classe III

100%

9.255.961,75

07 credores

## Principais credores

- ITAÚ UNIBANCO S/A – Classe III – R\$ 5.078.573,56;
- BANCO SAFRA – Classe III – R\$ 2.174.327,26;
- CAIXA ECÔNICA FEDERAL – Classe III – R\$ 810.900,56;
- DESENVOLVE - SP – Classe III – R\$ 693.539,07;
- C6 BANK – Classe III – R\$ 396.851,84;
- SANTANDER – Classe III – R\$ 98.152,56.

## Passivo global

9.255.962

Concursal

11.967.575

Extraconcursal





## Passivo Extraconcursal

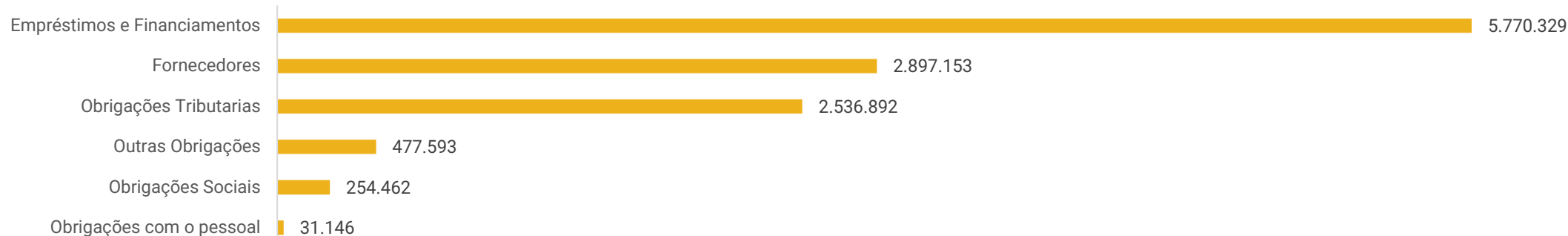

Considerando o saldo apresentado no balancete e desconsiderando os valores arrolados na recuperação judicial, procedeu-se ao levantamento do passivo extraconcursal, com base nas informações contábeis e documentais encaminhadas pelas Recuperandas. Ressalta-se que a fase de verificação e habilitação de créditos divergentes ainda não foi concluída, razão pela qual os valores aqui analisados podem sofrer ajustes futuros. O objetivo desta análise é demonstrar a composição e a evolução das obrigações que não se submetem aos efeitos da recuperação judicial, permitindo acompanhar o comportamento das dívidas de natureza corrente e identificar eventuais riscos à manutenção da atividade operacional.

**Empréstimos e financiamentos:** o saldo extraconcursal totaliza R\$ 5,7 milhões, composto, principalmente, por dívidas junto à Banco Itaú, Desenvolve SP e empréstimo com sócio. O valor foi apurado considerando apenas os montantes não abrangidos pela recuperação judicial, com exclusão dos montantes concursais dos saldos em balancete. Contudo, o Grupo não apresentou esclarecimentos quanto ao motivo da segregação dos débitos concursais nem informações atualizadas sobre o nível de adimplência dessas obrigações, o que limita a análise.

**Fornecedores:** o *aging list* da Espaço Digital indica saldo de R\$ 3,2 milhões, valor R\$ 315,4 mil superior ao saldo contábil de R\$ 2,8 milhões. Segundo a empresa, o relatório de contas a pagar inclui todas as obrigações em aberto, inclusive despesas futuras, enquanto o balancete registra apenas valores vencidos até o final do período. A Força Total informou não possuir controle interno. Entre os principais fornecedores destacam-se Plantec Dist. (R\$ 1,1 milhão), ELG Comércio (R\$ 451,4 mil) e Sandro Oliveira (R\$ 400 mil). Do total, R\$ 2 milhões encontram-se vencidos (65%). A empresa informou que está negociando com os fornecedores e aguarda a definição da recuperação judicial para estruturar o plano de pagamento, embora a lista de credores apresentada no pedido de RJ não contemple fornecedores.

**Obrigações tributárias:** a dívida tributária consolidada do Grupo, atualizada até dezembro/2025, totaliza R\$ 2,5 milhões, com destaque para parcelamentos de COFINS (R\$ 528,9 mil) e Simples Nacional (R\$ 496,6 mil). Os tributos vêm sendo pagos de forma parcial, resultando em acréscimo mensal de R\$ 46,7 mil. Conforme documentos e informações disponibilizadas, no âmbito federal, tanto a Espaço Digital quanto a Força Total possuem inscrições ativas em dívida ativa da União, permanecendo ambas incluídas no CADIN. Na esfera estadual (ICMS/SP), a Espaço Digital apresenta débitos declarados e inscrições em dívida ativa, enquanto a Força Total também registra inscrição ativa. Há, ainda, pendências municipais (TFE) para ambas as empresas e autos de infração de ISS relativos à Espaço Digital. As certidões de FGTS encontram-se regulares. O cenário evidencia a manutenção de irregularidade fiscal relevante, especialmente na esfera federal.





# ENDIVIDAMENTO – PASSIVO EXTRACONCURSAL

## Passivo Extraconcursal

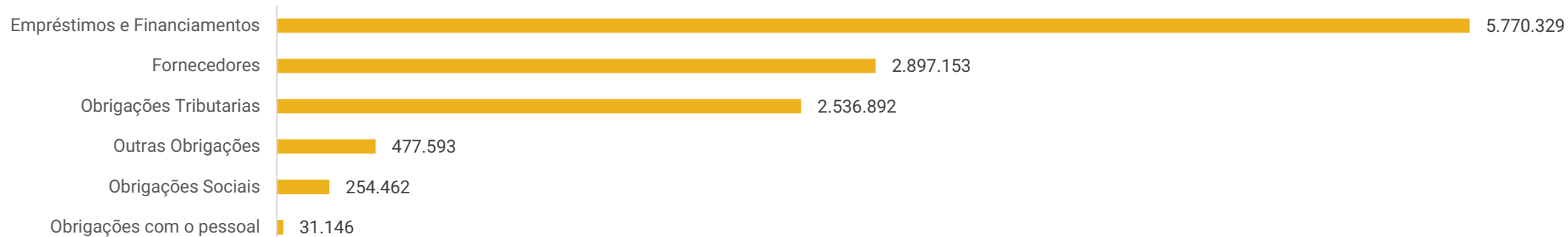

**Outras Obrigações:** totaliza R\$ 477,5 mil, sendo que, na Espaço Digital, refere-se a valores a pagar à empresa ligada Força Total, decorrentes do trânsito de recursos entre as empresas do grupo. Já na Força Total, compreende adiantamentos diversos, relacionados principalmente à Loja 44 Distribuidora, Jarinu D. e Número Um Distribuidora, que são empresas vinculadas às Recuperandas. O surgimento recente da conta indica movimentações entre partes relacionadas, porém a Recuperanda não esclareceu a origem dos valores nem o motivo dos saldos registrados a pagar.

**Obrigações sociais:** o saldo extraconcursal totaliza R\$ 254,4 mil, composto principalmente por INSS (R\$ 204,4 mil) e FGTS (R\$ 50 mil). Os encargos não vêm sendo adimplidos, acumulando saldos mês a mês.

**Obrigações com pessoal:** refere-se ao valor apropriado mensal de salários e pró-labore. Ressalta-se que os salários encontram-se regularizados e pagos dentro do mês. Ademais, não foi identificado pagamento de pró-labore em nenhuma das empresas no período analisado. Conforme informado nos demonstrativos contábeis, o sócio da Força Total não recebe pró-labore, enquanto o sócio da Espaço Digital possui valores em atraso.





# DILIGÊNCIAS NOS ESTABELECIMENTOS DAS RECUPERANDAS

**No dia 29/01/2026, representantes das Recuperandas e desta Administração Judicial reuniram-se, de forma virtual, com o objetivo de obter esclarecimentos acerca da situação operacional, financeira e das perspectivas das empresas no contexto da Recuperação Judicial.**

Questionadas quanto ao pagamento de valores aos sócios, as Recuperandas informaram que não há retirada de recursos, pagamento de pró-labore ou distribuição de valores, subsistindo os sócios por meios próprios. Esclareceu-se, ainda, que permanecem bloqueios judiciais de valores, especialmente em conta vinculada ao Banco Safra, os quais vêm impactando de forma significativa o fluxo de caixa, dificultando a aquisição de materiais e a manutenção da operação.

No que se refere à estrutura do grupo econômico, as Recuperandas informaram a existência de outras duas empresas vinculadas ao grupo familiar – Loja 44 Distribuidora, Jarinu D. e Número Um Distribuidora –, com as quais ocorrem transferências internas. Segundo esclarecido, tais empresas não foram incluídas no pedido de recuperação judicial e tampouco integram o núcleo cuja consolidação substancial encontra-se em análise no feito. Assim, conforme informações prestadas, o grupo seria composto por 06 (seis) empresas: 02 (duas) integrantes desta Recuperação Judicial, 02 (duas) em procedimento apartado, com pedido consolidação em andamento, e 02 (duas) sem pedido de recuperação.

Quanto à operação, as Recuperandas relataram que enfrentam retração do mercado e crise setorial, agravadas pelos bloqueios bancários, que comprometem a liquidez. Como medidas de enfrentamento, informaram que avaliam a retirada da operação do endereço da matriz, concentrando as atividades no endereço da filial, com o objetivo de redução de despesas, além da adoção de novas estratégias operacionais. Destacaram que a liberação dos bloqueios judiciais é considerada essencial para a continuidade e recuperação das atividades.

Em relação ao faturamento, as Recuperandas informaram que encontram dificuldades para estabelecer metas consistentes em razão da instabilidade do mercado, da concorrência via internet e do elevado nível de endividamento. Como alternativa para geração de receita, passaram a trabalhar com produtos remanufaturados e informaram que pretendem apresentar estimativas mais concretas ao final de fevereiro. As Recuperandas declararam que, no momento, a operação não tem sido suficiente para geração de caixa, recorrendo, eventualmente, a capital de terceiros para manutenção das atividades.

A inadimplência de clientes foi informada como pouco relevante, em torno de 0,5% do faturamento, e os estoques foram considerados compatíveis com as demonstrações contábeis apresentadas. Em relação aos fornecedores extraconcursais, as Recuperandas informaram que ainda não realizaram negociações formais.

No âmbito tributário, as Recuperandas informaram que os tributos correntes não estão sendo adimplidos, aguardando a disponibilização de condições especiais para parcelamento. Quanto à folha de pagamento, esclareceram que os salários vêm sendo pagos, porém com atrasos dentro do próprio mês e de forma parcelada, havendo redução do quadro de colaboradores. O FGTS encontra-se em atraso, sendo quitado apenas de forma pontual quando ocorre desligamento de funcionários. Até o momento, não há parcelamentos formalizados para tributos ou encargos sociais.





# DILIGÊNCIAS NOS ESTABELECIMENTOS DAS RECUPERANDAS

Imagens capturadas no dia 23/01/2026 na filial da Espaço Digital e à matriz da Força Total, localizadas na Rua Dr. Moacir Trancoso, nº 128, anexos 134 e 142, bairro Água Branca, São Paulo/SP, ocasião em que foram registradas as imagens apresentadas a seguir:

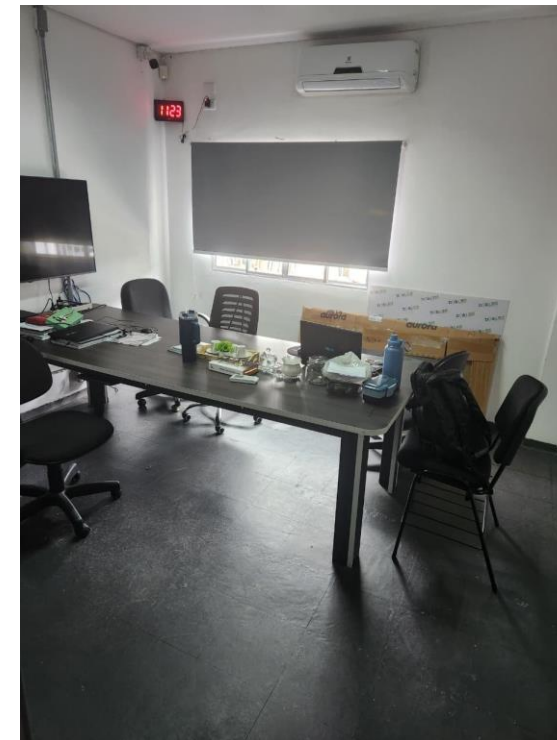



# DILIGÊNCIAS NOS ESTABELECIMENTOS DAS RECUPERANDAS

Imagens capturadas no dia 23/01/2026 na matriz da Espaço Digital, situada na Rua Aurora, nº 56/60, bairro Santa Efigênia, São Paulo/SP, ocasião em que foram registradas as imagens apresentadas a seguir:

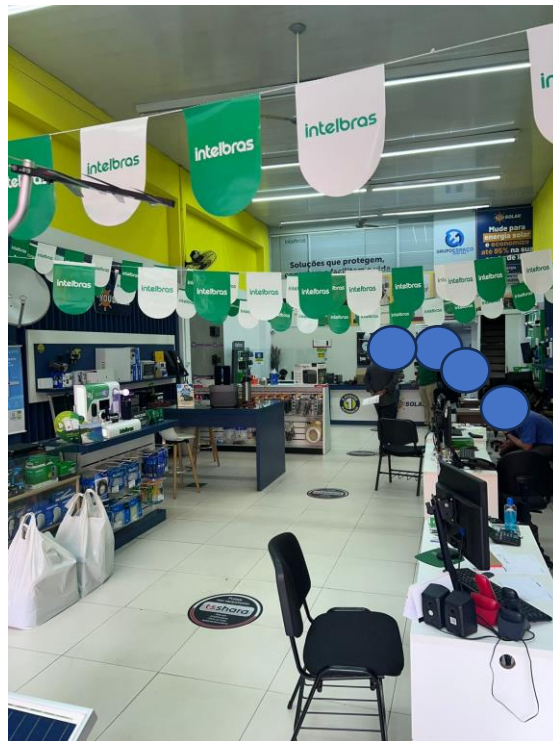

# ANEXOS

1

Demonstrações contábeis dezembro/2025

BALANCETE

Código	Classificação	Descrição da conta	Saldo Anterior	Débito	Crédito	Saldo Atual
1	1	ATIVO				
2	1.1	ATIVO CIRCULANTE	2.793.405,22D	696.404,61	850.689,95	2.639.119,88D
3	1.1.1	DISPONÍVEL	2.456.436,81D	696.404,61	850.643,27	2.302.198,15D
7	1.1.1.02	BANCO CONTA MOVIMENTO	22.596,99D	320.846,46	323.743,72	19.699,73D
15	1.1.1.02.0004	BANCO SANTANDER AG.0205 C/C 130058547	22.596,99D	320.737,16	323.743,72	19.590,43D
14	1.1.1.02.0005	BANCO SANTANDER AG.0205 C/C 130058224		5,00D	0,00	0,50D
12	1.1.1.02.0008	BANCO BRADESCO AG.00478 C/C 0617420-5		15,00D	108,80	0,00
18	1.1.1.02.0015	BANCO BRADESCO AG. 478 C/C 685622-5		3.143,16D	295.120,36	298.107,42
729	1.1.1.02.0022	BANCO C6 S.A		0,00	25.508,00	0,00
744	1.1.1.02.0023	BANCO ITAU AG. 0037 C/C 10627-5		2,44D	0,00	2,44D
749	1.1.1.02.0025	BANCO SAFRA 872875-7		2.826,87D	0,00	2.826,87D
753	1.1.1.02.0026	BANCO SAFRA C/C 200397-1		16.324,82D	0,00	16.324,82D
			279,70D	0,00	0,00	279,70D
20	1.1.1.03	APLICAÇÕES FINANCEIRAS LIQUIDEZ IMEDIATA	0,00	109,30	0,00	109,30D
26	1.1.1.03.0005	BANCO SANTANDER AG.0205 C/C130058224	0,00	109,30	0,00	109,30D
27	1.1.2	CLIENTES	485.267,51D	237.155,55	308.909,91	413.513,15D
28	1.1.2.01	DUPLICATAS A RECEBER	485.267,51D	237.155,55	308.909,91	413.513,15D
29	1.1.2.01.0001	CLIENTES	485.267,51D	237.155,55	308.909,91	413.513,15D
36	1.1.3	OUTROS CRÉDITOS	2.286,46D	12.664,55	14.951,01	0,00
45	1.1.3.06	ADIANTAMENTO A EMPREGADOS	2.286,46D	12.664,55	14.951,01	0,00
46	1.1.3.06.0001	ADIANTAMENTO SALARIAL	0,00	6.644,01	5.644,01	0,00
48	1.1.3.06.0002	ADIANTAMENTO-13º SALÁRIO	2.286,46D	6.020,54	8.307,00	0,00
83	1.1.5	ESTOQUE	1.946.285,85D	125.738,05	203.038,63	1.868.985,27D
84	1.1.5.01	ESTOQUE	1.946.285,85D	125.738,05	203.038,63	1.868.985,27D
85	1.1.5.01.0001	MERCADORIAS PARA REVENDA	1.946.285,85D	125.738,05	203.038,63	1.868.985,27D
99	1.2	ATIVO NÃO-CIRCULANTE	336.968,41D	0,00	46,68	336.921,73D
100	1.2.1	ATIVO REALIZÁVEL A LONGO PRAZO	87,31D	0,00	0,00	87,31D
107	1.2.1.05	OUTROS CRÉDITOS	87,31D	0,00	0,00	87,31D
113	1.2.1.05.0006	DEPÓSITOS JUDICIAIS	87,31D	0,00	0,00	87,31D
141	1.2.3	IMOBILIZADO	336.881,10D	0,00	46,68	336.834,42D
146	1.2.3.02	IMOBILIZADO	57.890,71D	0,00	0,00	57.890,71D
151	1.2.3.02.0003	MÁQUINAS E EQUIPAMENTOS	57.890,71D	0,00	0,00	57.890,71D
156	1.2.3.04	VEÍCULOS	173.990,00D	0,00	0,00	173.990,00D
157	1.2.3.04.0001	VEÍCULOS	173.990,00D	0,00	0,00	173.990,00D
161	1.2.3.06	IMOBILIZADO EM ANDAMENTO	334.359,98D	0,00	0,00	334.359,98D
666	1.2.3.06.0001	CONSÓRCIO	334.359,98D	0,00	0,00	334.359,98D
667	1.2.3.07	(-) DEPRECIACÕES	229.359,59C	0,00	46,68	229.406,27C
198	1.2.3.07.0003	(-) DEPRECIACÕES DE MAQUINAS E EQUIPAMENTOS	55.369,59C	0,00	46,68	55.416,27C
169	1.2.3.07.0004	(-) DEPRECIACÕES DE VEÍCULOS	173.990,00C	0,00	0,00	173.990,00C
203	2	PASSIVO	11.675.148,16C	201.554,69	268.599,47	11.742.192,94C
204	2.1	PASSIVO CIRCULANTE	13.747.145,24C	201.554,69	268.599,47	13.814.190,02C
205	2.1.1	EMPRÉSTIMOS E FINANCIAMENTOS	12.346.849,81C	147.932,43	160.648,47	12.359.565,85C
206	2.1.1.01	EMPRÉSTIMOS	9.463.710,47C	0,00	114,85	9.463.825,32C
207	2.1.1.01.0001	FINANCIAMENTO BANCO ITAU S/A - CAPITAL DE GIRO	4.362.651,75C	0,00	0,00	4.362.651,75C
209	2.1.1.01.0003	CAIXA ECONOMICA FEDERAL - CAPITAL DE GIRO	804.621,60C	0,00	0,00	804.621,60C
210	2.1.1.01.0004	BANCO SANTANDER - CONTA GARANTIDA	19.284,00C	0,00	0,00	19.284,00C
695	2.1.1.01.0007	BANCO DAYCOVAL C/C	797,42C	0,00	0,00	797,42C
725	2.1.1.01.0008	BANCO SAFRA	1.685.078,35C	0,00	114,85	1.685.078,35C
730	2.1.1.01.0009	BANCO C6 S.A	385.150,64C	0,00	0,00	385.150,64C
731	2.1.1.01.0010	BANCO SANTANDER - FINANCIAMENTO	202.490,04C	0,00	0,00	202.490,04C
732	2.1.1.01.0011	DESENVOLVE SP	1.334.234,64C	0,00	0,00	1.334.234,64C
736	2.1.1.01.0012	CAIXA ECONOMICA C/C 578528552-1	41.384,95C	0,00	0,00	41.384,95C
737	2.1.1.01.0013	BANCO SAFRA C/C 581434-2	5.318,32C	0,00	0,00	5.318,32C
742	2.1.1.01.0015	BANCO ITAU CONTA GARANTIDA	622.698,76C	0,00	0,00	622.698,76C
215	2.1.1.05	FORNECEDORES DIVERSOS	2.883.139,34C	147.932,43	160.533,62	2.895.740,53C
216	2.1.1.05.0001	FORNECEDORES DIVERSOS	2.854.974,64C	147.932,43	153.218,34	2.860.260,55C
218	2.1.1.05.0003	CARVALHO & MACHADO ORGANIZACAO CONTABIL S/S EPP	28.164,70C	0,00	7.315,28	35.479,98C
229	2.1.4	OBRIGAÇÕES TRIBUTÁRIAS	1.021.654,90C	8.571,81	51.898,25	1.064.981,34C
230	2.1.4.01	IMPOSTOS E CONTRIBUIÇÕES A RECOLHER	1.021.654,90C	8.571,81	51.898,25	1.064.981,34C
232	2.1.4.01.0002	ICMS A RECOLHER	37.392,13C	8.571,81	14.353,61	43.173,93C
233	2.1.4.01.0003	ISS A RECOLHER	4.751,89C	0,00	0,00	4.751,89C
235	2.1.4.01.0006	IMPOSTO DE RENDA A RECOLHER	295.948,09C	0,00	15.030,52	310.978,61C
237	2.1.4.01.0007	CONTRIBUIÇÃO SOCIAL A RECOLHER	178.643,73C	0,00	11.341,73	189.985,46C
238	2.1.4.01.0008	IRRF A RECOLHER	45.109,31C	0,00	3.733,89	48.843,20C
239	2.1.4.01.0009	PIS A RECOLHER	80.264,36C	0,00	1.324,67	81.589,03C
240	2.1.4.01.0010	COFINS A RECOLHER	370.448,07C	0,00	6.113,83	376.561,90C
242	2.1.4.01.0012	RET.PIS/COFINS & CSLL	7.805,70C	0,00	0,00	7.805,70C
243	2.1.4.01.0013	ISS RETIDO A RECOLHER	176,00C	0,00	0,00	176,00C
253	2.1.4.01.0023	CONTRIBUIÇÃO SINDICAL A RECOLHER	1.115,62C	0,00	0,00	1.115,62C

Empresa: ESPACO DIG DIST DE EL ELETR LTDA  
 C.N.P.J.: 11.660.716/0001-31  
 Período: 01/12/2025 - 31/12/2025  
 CONSOLIDADO (Empresas: 850,606)

Folha: 0002  
 Número livro: 0001  
 Emissão: 10/02/2026  
 Hora: 16:13:41

BALANCETE

Código	Classificação	Descrição da conta	Saldo Anterior	Débito	Crédito	Saldo Atual
254	2.1.5	OBRIGAÇÕES TRABALHISTA E PREVIDENCIÁRIA	167.476,83C	31.607,05	48.437,75	184.307,53C
255	2.1.5.01	OBRIGAÇÕES COM O PESSOAL	12.540,00C	31.607,05	33.755,05	14.688,00C
256	2.1.5.01.0001	SALÁRIOS E ORDENADOS A PAGAR	6.844,00C	31.431,05	32.155,05	7.568,00C
257	2.1.5.01.0002	PRÓ-LABORE A PAGAR	5.696,00C	176,00	1.600,00	7.120,00C
259	2.1.5.02	OBRIGAÇÕES SOCIAIS	154.936,83C	0,00	14.682,70	169.619,53C
260	2.1.5.02.0001	INSS A RECOLHER	133.570,47C	0,00	12.713,52	146.283,99C
261	2.1.5.02.0002	FGTS A RECOLHER	21.366,36C	0,00	1.969,18	23.335,54C
272	2.1.6	OUTRAS OBRIGAÇÕES	211.163,70C	13.443,40	7.615,00	205.335,30C
747	2.1.6.07	ADIANTAMENTOS DIVERSOS	211.163,70C	13.443,40	7.615,00	205.335,30C
748	2.1.6.07.0002	FORÇA TOTAL DISTRIBUIDORA	211.163,70C	13.443,40	7.615,00	205.335,30C
298	2.2	PASSIVO NÃO-CIRCULANTE	1.156.456,79C	0,00	0,00	1.156.456,79C
299	2.2.1	PASSIVO EXIGÍVEL A LONGO PRAZO	1.156.456,79C	0,00	0,00	1.156.456,79C
301	2.2.1.02	EMPRÉSTIMOS	195.517,70C	0,00	0,00	195.517,70C
302	2.2.1.02.0001	EMPRÉSTIMO DE SOCIOS - HIAGO BAPTISTA DOS SANTOS	195.517,70C	0,00	0,00	195.517,70C
317	2.2.1.13	IMPOSTOS E CONTRIBUIÇÕES A RECOLHER	960.939,09C	0,00	0,00	960.939,09C
319	2.2.1.13.0002	PARCELAMENTO PIS	127.587,64C	0,00	0,00	127.587,64C
739	2.2.1.13.0003	PARCELAMENTO COFINS	528.955,45C	0,00	0,00	528.955,45C
740	2.2.1.13.0004	PARCELAMENTO IRPJ	158.057,83C	0,00	0,00	158.057,83C
741	2.2.1.13.0005	PARCELAMENTO CSLL	146.338,17C	0,00	0,00	146.338,17C
322	2.3	PATRIMÔNIO LÍQUIDO	3.228.453,87D	0,00	0,00	3.228.453,87D
323	2.3.1	CAPITAL SOCIAL	104.500,00C	0,00	0,00	104.500,00C
324	2.3.1.01	CAPITAL SUBSCRITO	104.500,00C	0,00	0,00	104.500,00C
325	2.3.1.01.0001	CAPITAL SOCIAL	104.500,00C	0,00	0,00	104.500,00C
343	2.3.5	LUCROS OU PREJUÍZOS ACUMULADOS	3.332.953,87D	0,00	0,00	3.332.953,87D
344	2.3.5.01	LUCROS OU PREJUÍZOS ACUMULADOS	3.332.953,87D	0,00	0,00	3.332.953,87D
345	2.3.5.01.0001	RESULTADOS-EXERCÍCIOS ANTERIORES	3.332.953,87D	0,00	0,00	3.332.953,87D
359	3	CONTAS DE RESULTADOS - CUSTOS E DESPESAS	9.951.383,97D	202.694,36	2.761,05	10.151.317,28D
388	3.2	DESPESAS OPERACIONAIS	9.951.383,97D	202.694,36	2.761,05	10.151.317,28D
423	3.2.2	DESPESAS ADMINISTRATIVAS	9.951.383,97D	202.694,36	2.761,05	10.151.317,28D
709	3.2.2.00	DESPESAS ADMINISTRATIVAS	5.281.125,66D	107.267,83	2.036,91	5.386.356,58D
424	3.2.2.00.4000	ÁGUA E LUZ	189.297,55D	441,49	0,00	189.739,04D
425	3.2.2.00.4001	MATERIAL USO E CONSUMO	138.412,29D	981,09	0,00	139.393,38D
426	3.2.2.00.4002	COMUNICAÇÃO	70.808,94D	5.842,73	0,00	76.651,67D
427	3.2.2.00.4003	CORREIOS	1.104,00D	0,00	0,00	1.104,00D
428	3.2.2.00.4004	ALUGUEL/ IPTU	1.075.205,00D	19.510,78	0,00	1.094.715,78D
429	3.2.2.00.4005	SERVIÇOS PRESTADOS	1.141.644,80D	544,55	0,00	1.142.189,45D
430	3.2.2.00.4006	ASSESSORIA CONTÁBIL	113.332,79D	7.315,28	0,00	120.648,07D
431	3.2.2.00.4007	CONDUÇÃO	246,17D	0,00	0,00	246,17D
432	3.2.2.00.4008	CONSERVAÇÃO DE BENS E INSTALAÇÃO	5.925,98D	0,00	0,00	5.925,98D
434	3.2.2.00.4010	FRETES E CARRETOS	237.737,97D	2.929,00	0,00	240.666,97D
435	3.2.2.00.4011	BENS DE USO PERMANENTE	3.922,92D	0,00	0,00	3.922,92D
436	3.2.2.00.4012	DEPRECIÇÃO DO IMOBILIZADO	58.069,84D	46,68	0,00	58.116,52D
437	3.2.2.00.4013	IMPRESSOS E MATS. ESCRITÓRIO	3.242,08D	1.071,02	0,00	4.313,10D
439	3.2.2.00.4015	LANCHES E REFEIÇÕES	59.534,56D	0,00	0,00	59.534,56D
440	3.2.2.00.4016	CÓPIAS E IMPRESSÕES	41.618,50D	3.180,00	0,00	44.798,50D
442	3.2.2.00.4018	DESPESAS COM LICENCIAMENTO / IPVA	3.438,37D	0,00	0,00	3.438,37D
444	3.2.2.00.4020	SEGUROS	147.099,69D	1.419,94	0,00	148.519,63D
446	3.2.2.00.4022	PROPAGANDA E PUBLICIDADE	257.165,94D	5.317,16	0,00	262.483,10D
448	3.2.2.00.4024	ASSESSORIA JURÍDICA	600,00D	0,00	0,00	600,00D
450	3.2.2.00.4026	DESPESAS C/VEÍCULOS	50,00D	0,00	0,00	50,00D
451	3.2.2.00.4027	MANUTENÇÃO DE VEÍCULOS	9.810,87D	0,00	0,00	9.810,87D
456	3.2.2.00.4032	LOCAÇÃO MAQS.EQUIPAMENTOS	6.791,70D	0,00	0,00	6.791,70D
458	3.2.2.00.4034	DESPESAS LEGAIS E JUDICIAIS	119,47D	0,00	0,00	119,47D
460	3.2.2.00.4036	PEDÁGIO E ESTACIONAMENTO	39.836,04D	278,23	0,00	40.114,27D
463	3.2.2.00.4039	COMBUSTÍVEL E LUBRIFICANTES	169.633,25D	5.297,76	0,00	174.931,02D
694	3.2.2.00.4040	DESPESAS COM CARTÃO DE CREDITO	71.222,72D	0,00	0,00	71.222,72D
465	3.2.2.00.4041	DESPESAS COM SEGURANÇA	39.732,14D	0,00	0,00	39.732,14D
467	3.2.2.00.4043	MANUT.MAQS.EQUIPAMENTOS	31.816,69D	0,00	0,00	31.816,69D
469	3.2.2.00.4045	DESPESAS C/CARTÓRIO	122.709,66D	9,19	0,00	122.709,85D
476	3.2.2.00.4052	INFORMÁTICA	494.302,64D	1.719,24	0,00	496.021,88D
668	3.2.2.00.4053	DIVERSOS	488.006,40D	51.363,59	2.036,91	537.333,09D
675	3.2.2.00.4054	LIVROS, JORNAIS E REVISTAS	2.906,43D	0,00	0,00	2.906,43D
676	3.2.2.00.4055	BRINDES E PRESENTES	6.101,20D	0,00	0,00	6.101,20D
733	3.2.2.00.4061	GRAFICA	12.232,97D	0,00	0,00	12.232,97D
402	3.2.2.00.4062	COMISSÕES	169.336,61D	0,00	0,00	169.336,61D
734	3.2.2.00.4063	MANUTENÇÃO PREDIAL	68.118,47D	0,00	0,00	68.118,47D
478	3.2.2.01	DESPESAS COM PESSOAL	952.464,06D	91.347,49	724,14	1.043.087,41D
479	3.2.2.01.0001	SALÁRIOS E ORDENADOS	501.680,23D	51.446,51	60,18	553.066,56D
480	3.2.2.01.0002	PRÓ-LABORE	36.800,00D	1.600,00	0,00	38.400,00D
482	3.2.2.01.0004	13º SALÁRIO	20.390,03D	24.929,11	1,66	45.317,46D
483	3.2.2.01.0005	FÉRIAS	54.152,45D	0,00	0,00	54.152,45D
484	3.2.2.01.0006	INSS	147.374,51D	10.938,17	0,00	158.312,68D
485	3.2.2.01.0007	FGTS	107.851,53D	1.969,18	0,00	109.820,71D

Empresa: ESPACO DIG DIST DE EL ELETR LTDA  
 C.N.P.J.: 11.660.716/0001-31  
 Período: 01/12/2025 - 31/12/2025  
 CONSOLIDADO (Empresas: 850,606)

Folha: 0003  
 Número livro: 0001  
 Emissão: 10/02/2026  
 Hora: 16:13:41

BALANCETE

Código	Classificação	Descrição da conta	Saldo Anterior	Débito	Crédito	Saldo Atual
486	3.2.2.01.0008	RESCISÃO E AVISO PRÉVIO	37.594,98D	0,00	0,00	37.594,98D
487	3.2.2.01.0009	ASSISTÊNCIA MÉDICA E SOCIAL	11.914,04D	0,00	0,00	11.914,04D
488	3.2.2.01.0010	VALE TRANSPORTE	34.706,29D	464,52	662,28	34.508,53D
497	3.2.2.03	DESPESAS TRIBUTÁRIAS	101.621,84D	0,00	0,00	101.621,84D
498	3.2.2.03.0001	TRIBUTOS MUNICIPAIS	42.346,37D	0,00	0,00	42.346,37D
499	3.2.2.03.0002	TRIBUTOS ESTADUAIS	51.704,48D	0,00	0,00	51.704,48D
500	3.2.2.03.0003	TRIBUTOS FEDERAIS	5.567,92D	0,00	0,00	5.567,92D
505	3.2.2.03.0008	CONTRIBUIÇÃO SINDICAL	2.003,07D	0,00	0,00	2.003,07D
543	3.2.2.05	DESPESAS FINANCEIRAS	3.616.172,41D	4.079,04	0,00	3.620.251,45D
544	3.2.2.05.0001	JUROS PASSIVOS	233.763,07D	0,35	0,00	233.763,42D
546	3.2.2.05.0003	IOF	44.159,67D	0,00	0,00	44.159,67D
548	3.2.2.05.0005	JUROS DE MORA	1.632,74D	0,00	0,00	1.632,74D
551	3.2.2.05.0008	JUROS SOBRE EMPRÉSTIMOS E FINANCIAMENTOS	2.944.586,94D	0,00	0,00	2.944.586,94D
552	3.2.2.05.0009	DESPESAS BANCARIAS	202.188,59D	0,00	0,00	202.188,59D
670	3.2.2.05.0010	DESPESAS COM CARTÃO DE CREDITO	168.644,34D	4.078,69	0,00	206.267,28D
542	3.2.2.05.0011	MULTA	21.195,06D	0,00	0,00	21.195,06D
578	4	CONTAS DE RESULTADO - RECEITAS	16.265.681,33C	67.771,26	237.155,67	16.435.065,74C
579	4.1	RECEITAS OPERACIONAIS	16.784.503,89C	41.399,01	237.155,67	16.986.260,55C
580	4.1.1	RECEITA BRUTA DE VENDAS E SERVIÇOS	19.184.328,09C	0,00	237.155,55	19.421.483,64C
581	4.1.1.01	RECEITA BRUTAS DE VENDAS E MERCADORIAS	18.969.492,93C	0,00	236.993,55	19.206.486,48C
584	4.1.1.01.0003	VENDA DE MERCADORIAS	18.969.492,93C	0,00	236.993,55	19.206.486,48C
586	4.1.1.02	RECEITA DE PRESTAÇÃO DE SERVIÇOS	214.835,16C	0,00	162,00	214.997,16C
587	4.1.1.02.0001	SERVIÇOS PRESTADOS	214.835,16C	0,00	162,00	214.997,16C
590	4.1.2	(-) DEDUÇÕES DA RECEITA BRUTA	2.399.825,32D	41.399,01	0,00	2.441.224,33D
591	4.1.2.01	(-) CANCELAMENTO E DEVOLUÇÕES	686.577,37D	19.606,90	0,00	706.184,27D
594	4.1.2.01.0003	(-) DEVOLUÇÃO DE VENDA DE MERCADORIAS	686.577,37D	19.606,90	0,00	706.184,27D
601	4.1.2.03	(-) IMPOSTOS SOBRE VENDAS E SERVIÇOS	1.713.247,95D	21.792,11	0,00	1.735.040,06D
603	4.1.2.03.0002	(-) ICMS	1.081.300,04D	14.353,61	0,00	1.095.653,65D
604	4.1.2.03.0003	(-) ISS	8.280,75D	0,00	0,00	8.280,75D
605	4.1.2.03.0004	(-) COFINS	512.444,99D	6.113,83	0,00	518.558,82D
606	4.1.2.03.0005	(-) PIS	111.030,77D	1.324,67	0,00	112.355,44D
610	4.1.2.03.0009	(-) SUBSTITUIÇÃO TRIBUTÁRIA	191,40D	0,00	0,00	191,40D
613	4.1.3	RECEITAS FINANCEIRAS	1,12C	0,00	0,12	1,24C
614	4.1.3.01	JUROS E DESCONTOS	1,12C	0,00	0,12	1,24C
620	4.1.3.01.0006	RENDIMENTOS DE APLICAÇÕES	1,12C	0,00	0,12	1,24C
634	4.2	RESULTADOS NAO OPERACIONAIS	518.822,56D	26.372,25	0,00	545.194,81D
635	4.2.1	RESULTADOS NÃO OPERACIONAIS	518.822,56D	26.372,25	0,00	545.194,81D
645	4.2.1.04	PROVISAO IRPJ E CONTRIB SOCIAL	518.822,56D	26.372,25	0,00	545.194,81D
647	4.2.1.04.0001	PROVISAO PARA IRPJ	324.171,17D	15.030,52	0,00	339.201,69D
646	4.2.1.04.0003	PROVISAO CONTRIB SOCIAL	194.651,39D	11.341,73	0,00	205.993,12D
650	5	CONTAS DE APURAÇÃO	15.196.040,30D	190.781,22	0,00	15.386.821,52D
651	5.1	CUSTOS DOS PRODUTOS E SERVIÇOS VENDIDOS	15.196.040,30D	190.781,22	0,00	15.386.821,52D
658	5.1.3	CUSTOS DAS MERCADORIAS VENDIDAS	15.196.040,30D	190.781,22	0,00	15.386.821,52D
659	5.1.3.01	CUSTOS DAS MERCADORIAS VENDIDAS	15.196.040,30D	190.781,22	0,00	15.386.821,52D
660	5.1.3.01.0001	CUSTO DAS MERCADORIAS VENDIDAS	15.196.040,30D	190.781,22	0,00	15.386.821,52D

*Hiago B. Santos*  
 HIAGO BAPTISTA DOS SANTOS  
 393.179.208-02

*Marcos Antonio Gei Machado*  
 MARCOS ANTONIO GEI MACHADO  
 Reg. no CRC - SP sob o No. 1SP118678/O-2  
 CPF: 762.900.268-87

Empresa: ESPACO DIG DIST DE EL ELETR LTDA  
 C.N.P.J.: 11.660.716/0001-31  
 Insc. Junta Comercial: 35603044777 Data: 14/11/2008  
 Período: 01/12/2025 - 31/12/2025  
 CONSOLIDADO

Folha: 0001  
 Número livro: 0001  
 Emissão: 10/02/2026  
 Hora: 16:52

DEMONSTRAÇÃO DO RESULTADO DO EXERCÍCIO EM 31/12/2025

RECEITA BRUTA		
VENDA DE MERCADORIAS	236.993,55	
SERVIÇOS PRESTADOS	162,00	<u>237.155,55</u>
DEDUÇÕES		
(-) DEVOLUÇÃO DE VENDA DE MERCADORIAS	(19.606,90)	
(-) ICMS	(14.353,61)	
(-) COFINS	(6.113,83)	
(-) PIS	(1.324,67)	<u>(41.399,01)</u>
RECEITA LÍQUIDA		
		<u>195.756,54</u>
CMV		
CUSTO DAS MERCADORIAS VENDIDAS	(190.781,22)	<u>(190.781,22)</u>
LUCRO BRUTO		
		<u>4.975,32</u>
DESPESAS ADMINISTRATIVAS		
AGUA E LUZ	(441,49)	
MATERIAL USO E CONSUMO	(981,09)	
COMUNICAÇÃO	(5.842,73)	
ALUGUEL/IPTU	(19.510,78)	
SERVIÇOS PRESTADOS	(544,65)	
ASSESSORIA CONTÁBIL	(7.315,28)	
FRETES E CARRETOS	(2.929,00)	
DEPRECIÇÃO DO IMOBILIZADO	(46,68)	
IMPRESSOS E MATS. ESCRITÓRIO	(1.071,02)	
CÓPIAS E IMPRESSÕES	(3.180,00)	
SEGUROS	(1.419,94)	
PROPAGANDA E PUBLICIDADE	(5.317,16)	
PEDÁGIO E ESTACIONAMENTO	(278,23)	
COMBUSTÍVEL E LUBRIFICANTES	(5.297,76)	
DESPESAS C/CARTÓRIO	(9,19)	
INFORMÁTICA	(1.719,24)	
DIVERSOS	(49.326,68)	<u>(105.230,92)</u>
DESPESAS C/ PESSOAL		
SALÁRIOS E ORDENADOS	(51.386,33)	
PRÓ-LABORE	(1.600,00)	
13º SALÁRIO	(24.927,43)	
INSS	(10.938,17)	
FGTS	(1.969,18)	
VALE TRANSPORTE	197,76	<u>(90.623,35)</u>
DESPESAS FINANCEIRAS		
JUROS PASSIVOS	(0,35)	
DESPESAS BANCARIAS	(4.078,69)	<u>(4.079,04)</u>
RESULTADO ANTES DO IR E CSL		
		<u>(194.957,99)</u>
PROVISÕES PARA IR E CSL		
PROVISÃO PARA IRPJ	(15.030,52)	

Empresa: ESPACO DIG DIST DE EL ELETR LTDA  
C.N.P.J.: 11.660.716/0001-31  
Insc. Junta Comercial: 35603044777 Data: 14/11/2008  
Período: 01/12/2025 - 31/12/2025  
CONSOLIDADO

Folha: 0002  
Número livro: 0001  
Emissão: 10/02/2026  
Hora: 16:52

DEMONSTRAÇÃO DO RESULTADO DO EXERCÍCIO EM 31/12/2025

PROVISÕES PARA IR E CSL  
PROVISÃO CONTRIB SOCIAL

(11.341,73)                      (26.372,25)

PREJUÍZO DO EXERCÍCIO

(221.330,24)

  
\_\_\_\_\_  
THIAGO BAPTISTA DOS SANTOS  
393.179.208-02

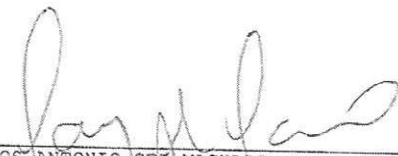
  
\_\_\_\_\_  
MARCOS ANTONIO CEZ MACHADO  
Reg. no CRC - SP sob o No. 1SP118678/O-2  
CPF: 762.900.268-87

Empresa: FORCA TOTAL DISTRIBUIDORA DE ANTENAS E CFTV LTDA  
 C.N.P.J.: 20.446.668/0001-74  
 Endereço: AVENIDA LUCA, 58, CHACARA MAFALDA, SAO PAULO/SP, CEP 03370-010  
 Período: 01/12/2025 - 31/12/2025  
 Insc. Junta Comercial: 35600631752 Data: 13/06/2014

Folha: 0001  
 Número livro: 0001  
 Emissão: 13/02/2025  
 Hora: 10:22:36

BALANCETE

Código	Classificação	Descrição da conta	Saldo Anterior	Débito	Crédito	Saldo Atual
1	1	ATIVO	413.400,54D	161.808,31	208.152,62	367.056,23D
2	1.1	ATIVO CIRCULANTE	413.400,54D	161.808,31	208.152,62	367.056,23D
3	1.1.1	DISPONÍVEL	0,50D	115.614,73	115.615,23	0,00
7	1.1.1.02	BANCOS CONTA MOVIMENTO	0,50D	115.614,73	115.615,23	0,00
9	1.1.1.02.0002	BANCO ITAU S/A	0,00	785,54	785,54	0,00
12	1.1.1.02.0004	BANCO BRADESCO	0,00	114.829,19	114.829,19	0,00
18	1.1.1.02.0007	BANCO SANTANDER S/A	0,50D	0,00	0,50	0,00
27	1.1.2	CLIENTES	52.351,61D	23.094,22	39.388,46	36.057,37D
28	1.1.2.01	DUPLICATAS A RECEBER	52.351,61D	23.094,22	39.388,46	36.057,37D
29	1.1.2.01.0001	CLIENTES	52.351,61D	23.094,22	39.388,46	36.057,37D
36	1.1.3	OUTROS CRÉDITOS	222.165,70D	23.099,36	39.929,76	205.335,30D
41	1.1.3.05	ADIANTAMENTOS DIVERSOS	211.163,70D	7.615,00	13.443,40	205.335,30D
74388	1.1.3.05.0004	ESPAÇO DIGITAL DISTRIBUIDOR DE EL	211.163,70D	7.615,00	13.443,40	205.335,30D
45	1.1.3.06	ADIANTAMENTO A EMPREGADOS	11.002,00D	15.484,36	26.486,36	0,00
46	1.1.3.06.0001	ADIANTAMENTO SALARIAL	0,00	8.107,70	8.107,70	0,00
48	1.1.3.06.0002	ADIANTAMENTO-13º SALÁRIO	11.002,00D	2.957,00	13.959,00	0,00
50	1.1.3.06.0003	EMPRESTIMOS FUNCIONARIOS	0,00	4.419,66	4.419,66	0,00
83	1.1.5	ESTOQUE	138.882,73D	0,00	13.219,17	125.663,56D
85	1.1.5.01.0001	MERCADORIAS PARA REVENDA	138.882,73D	0,00	13.219,17	125.663,56D
99	1.2	ATIVO NÃO-CIRCULANTE	0,00	0,00	0,00	0,00
141	1.2.3	IMOBILIZADO	0,00	0,00	0,00	0,00
146	1.2.3.02	IMOBILIZADO	3.708,80D	0,00	0,00	3.708,80D
152	1.2.3.02.0004	SISTEMA DE COMPUTAÇÃO	3.708,80D	0,00	0,00	3.708,80D
667	1.2.3.07	(-) DEPRECIACÕES	3.708,80C	0,00	0,00	3.708,80C
172	1.2.3.07.0007	(-) DEPRC. SISTEMA DE COMPUTAÇÃO	3.708,80C	0,00	0,00	3.708,80C
203	2	PASSIVO	834.183,39C	71.861,04	137.335,74	899.658,09C
204	2.1	PASSIVO CIRCULANTE	1.414.272,05C	71.861,04	137.335,74	1.479.746,75C
205	2.1.1	EMPRÉSTIMOS E FINANCIAMENTOS	594.023,57C	741,40	522,83	593.805,00C
206	2.1.1.01	EMPRÉSTIMOS	594.023,57C	741,40	522,83	593.805,00C
209	2.1.1.01.0003	BANCO ITAU	144.141,81C	741,40	0,00	143.400,41C
210	2.1.1.01.0004	BANCO SANTANDER	38.676,64C	0,00	0,00	38.676,64C
682	2.1.1.01.0005	BANCO BRADESCO C/C	9.461,44C	0,00	522,83	9.984,27C
683	2.1.1.01.0006	CAIXA ECONOMICA C/C	7.183,18C	0,00	0,00	7.183,18C
71967	2.1.1.01.0007	CAIXA ECONOMICA FEDERAL	394.560,00C	0,00	0,00	394.560,00C
74358	2.1.1.01.0009	BANCO SANTANDER C/C	0,50C	0,00	0,00	0,50C
225	2.1.3	FORNECEDORES	0,00	0,00	1.412,00	1.412,00C
74398	2.1.3.01.1128	CARVALHO & MACHADO ORGANIZACAO CONTABIL S/S EPP	0,00	0,00	1.412,00	1.412,00C
229	2.1.4	OBRIGAÇÕES TRIBUTÁRIAS	507.509,61C	0,00	3.461,77	510.971,38C
230	2.1.4.01	IMPOSTOS E CONTRIBUIÇÕES A RECOLHER	507.509,61C	0,00	3.461,77	510.971,38C
238	2.1.4.01.0008	IRRF A RECOLHER	11.936,99C	0,00	2.260,57	14.197,56C
245	2.1.4.01.0015	SIMPLES A RECOLHER	495.418,82C	0,00	1.201,20	496.620,02C
253	2.1.4.01.0023	CONTRIBUIÇÃO SINDICAL A RECOLHER	153,80C	0,00	0,00	153,80C
254	2.1.5	OBRIGAÇÕES TRABALHISTA E PREVIDENCIÁRIA	85.677,47C	67.161,39	82.784,14	101.300,22C
255	2.1.5.01	OBRIGAÇÕES COM O PESSOAL	14.056,00C	67.161,39	69.563,45	16.458,06C
256	2.1.5.01.0001	SALÁRIOS E ORDENADOS A PAGAR	14.056,00C	67.161,39	65.143,79	12.038,40C
74406	2.1.5.01.0007	EMPRESTIMO A FUNCIONARIOS	0,00	0,00	4.419,66	4.419,66C
259	2.1.5.02	OBRIGAÇÕES SOCIAIS	71.621,47C	0,00	13.220,69	84.842,16C
260	2.1.5.02.0001	INSS A RECOLHER	52.672,97C	0,00	5.496,45	58.169,42C
261	2.1.5.02.0002	FGTS A RECOLHER	18.948,50C	0,00	7.724,24	26.672,74C
272	2.1.6	OUTRAS OBRIGAÇÕES	227.061,40C	3.958,25	49.155,00	272.258,15C
74389	2.1.6.07	ADIANTAMENTOS DIVERSOS	227.061,40C	3.958,25	49.155,00	272.258,15C
274	2.1.6.07.0001	ADIANTAMENTOS DIVERSOS	227.061,40C	3.958,25	49.155,00	272.258,15C
322	2.3	PATRIMÔNIO LÍQUIDO	580.088,66D	0,00	0,00	580.088,66D
323	2.3.1	CAPITAL SOCIAL	72.400,00C	0,00	0,00	72.400,00C
324	2.3.1.01	CAPITAL SUBSCRITO	72.400,00C	0,00	0,00	72.400,00C
325	2.3.1.01.0001	CAPITAL SOCIAL	72.400,00C	0,00	0,00	72.400,00C
343	2.3.5	LUCROS OU PREJUÍZOS ACUMULADOS	652.488,66D	0,00	0,00	652.488,66D
344	2.3.5.01	LUCROS OU PREJUÍZOS ACUMULADOS	652.488,66D	0,00	0,00	652.488,66D
345	2.3.5.01.0001	RESULTADOS-EXERCICIOS ANTERIORES	652.488,66D	0,00	0,00	652.488,66D
359	3	CONTAS DE RESULTADOS - CUSTOS E DESPESAS	584.997,38D	134.584,65	14.289,41	705.292,62D
388	3.2	DESPESAS OPERACIONAIS	584.997,38D	134.584,65	14.289,41	705.292,62D
423	3.2.2	DESPESAS ADMINISTRATIVAS	584.997,38D	134.584,65	14.289,41	705.292,62D
424	3.2.2.00.4000	AGUA / LUZ / TELEFONE	2.855,18D	0,00	0,00	2.855,18D
428	3.2.2.00.4004	ALUGUEL / IPTU	12.715,10D	0,00	0,00	12.715,10D
429	3.2.2.00.4005	SERVIÇOS PRESTADOS	12.753,45D	0,00	0,00	12.753,45D

Empresa: FORCA TOTAL DISTRIBUIDORA DE ANTENAS E CFTV LTDA  
 C.N.P.J.: 20.446.668/0001-74  
 Endereço: AVENIDA LUCA, 58, CHACARA MAFALDA, SAO PAULO/SP, CEP 03370-010  
 Período: 01/12/2025 - 31/12/2025  
 Insc. Junta Comercial: 35600631/52 Data: 13/06/2014

Folha: 0002  
 Número livro: 0001  
 Emissão: 13/02/2026  
 Hora: 10:22:36

BALANCETE

Código	Classificação	Descrição da conta	Saldo Anterior	Débito	Crédito	Saldo Atual
430	3.2.2.00.4006	ASSESSORIA CONTÁBIL	6.621,04D	1.412,00	0,00	8.033,04D
669	3.2.2.00.4009	FRETES E CARRETOS	818,34D	0,00	0,00	818,34D
435	3.2.2.00.4011	BENS DE USO PERMANENTE	310,00D	0,00	0,00	310,00D
439	3.2.2.00.4015	LANCHES E REFEIÇÕES	550,00D	0,00	0,00	550,00D
460	3.2.2.00.4036	PEDÁGIO E ESTACIONAMENTO	1.072,10D	0,00	0,00	1.072,10D
469	3.2.2.00.4045	DESPESAS C/CARTÓRIO	106,53D	0,00	0,00	106,53D
476	3.2.2.00.4052	INFORMÁTICA	3.448,44D	0,00	0,00	3.448,44D
668	3.2.2.00.4053	DIVERSOS	65.811,62D	36.979,81	13.302,66	89.488,77D
73446	3.2.2.00.4058	OUTRAS DESPESAS OPERACIONAIS	155,60D	0,00	0,00	155,60D
73447	3.2.2.00.4059	OUTRAS DESPESAS NÃO OPERACIONAIS	5.884,40D	0,00	0,00	5.884,40D
<b>478</b>	<b>3.2.2.01</b>	<b>DESPESAS COM PESSOAL</b>	<b>434.420,91D</b>	<b>76.335,98</b>	<b>986,75</b>	<b>509.770,14D</b>
479	3.2.2.01.0001	SALÁRIOS E ORDENADOS	314.561,36D	24.003,23	119,39	338.445,20D
482	3.2.2.01.0004	13º SALÁRIO	4.143,12D	27.858,90	3,34	31.998,68D
483	3.2.2.01.0005	FÉRIAS	27.432,63D	7.594,10	0,00	35.026,73D
485	3.2.2.01.0007	FGTS	35.602,25D	7.724,24	0,00	43.326,49D
486	3.2.2.01.0008	RESCISÃO E AVISO PRÉVIO	21.646,56D	7.729,41	0,00	29.375,97D
488	3.2.2.01.0010	VALE TRANSPORTE	12.080,75D	1.426,10	864,02	12.644,83D
491	3.2.2.01.0013	VALE REFEIÇÃO	15.750,00D	0,00	0,00	15.750,00D
71956	3.2.2.01.0017	ESTAGIARIOS	3.204,24D	0,00	0,00	3.204,24D
<b>497</b>	<b>3.2.2.03</b>	<b>DESPESAS TRIBUTÁRIAS</b>	<b>3.358,25D</b>	<b>15.980,45</b>	<b>0,00</b>	<b>19.338,70D</b>
499	3.2.2.03.0002	TRIBUTOS ESTADUAIS	3.150,39D	15.980,45	0,00	19.130,84D
500	3.2.2.03.0003	TRIBUTOS FEDERAIS	207,86D	0,00	0,00	207,86D
<b>543</b>	<b>3.2.2.05</b>	<b>DESPESAS FINANCEIRAS</b>	<b>34.086,42D</b>	<b>3.876,41</b>	<b>0,00</b>	<b>37.962,83D</b>
544	3.2.2.05.0001	JUROS PASSIVOS	23.073,08D	1.900,84	0,00	24.973,92D
545	3.2.2.05.0002	MULTA MORATORIA	2.779,00D	0,00	0,00	2.779,00D
546	3.2.2.05.0003	IOF	365,89D	0,00	0,00	365,89D
552	3.2.2.05.0009	DESPESAS BANCARIAS	7.868,45D	1.975,57	0,00	9.844,02D
<b>578</b>	<b>4</b>	<b>CONTAS DE RESULTADO - RECEITAS</b>	<b>587.881,42C</b>	<b>1.398,82</b>	<b>23.094,22</b>	<b>609.576,82C</b>
579	4.1	RECEITAS OPERACIONAIS	587.881,42C	1.398,82	23.094,22	609.576,82C
580	4.1.1	RECEITA BRUTA DE VENDAS E SERVIÇOS	628.014,26C	0,00	23.094,22	651.108,48C
581	4.1.1.01	RECEITA BRUTAS DE VENDAS E MERCADORIAS	628.014,26C	0,00	23.094,22	651.108,48C
584	4.1.1.01.0003	VENDA DE MERCADORIAS	628.014,26C	0,00	23.094,22	651.108,48C
590	4.1.2	(-) DEDUÇÕES DA RECEITA BRUTA	40.132,84D	1.398,82	0,00	41.531,66D
591	4.1.2.01	(-) CANCELAMENTO E DEVOLUÇÕES	5.692,80D	197,62	0,00	5.890,42D
594	4.1.2.01.0003	(-) DEVOLUÇÃO DE VENDA	5.692,80D	197,62	0,00	5.890,42D
601	4.1.2.03	(-) IMPOSTOS SOBRE VENDAS E SERVIÇOS	34.440,04D	1.201,20	0,00	35.641,24D
609	4.1.2.03.0008	(-) SIMPLES	34.440,04D	1.201,20	0,00	35.641,24D
<b>650</b>	<b>5</b>	<b>CONTAS DE APURAÇÃO</b>	<b>423.666,89D</b>	<b>13.219,17</b>	<b>0,00</b>	<b>436.886,06D</b>
651	5.1	CUSTOS DOS PRODUTOS E SERVIÇOS VENDIDOS	423.666,89D	13.219,17	0,00	436.886,06D
658	5.1.3	CUSTOS DAS MERCADORIAS VENDIDAS	423.666,89D	13.219,17	0,00	436.886,06D
659	5.1.3.01	CUSTOS DAS MERCADORIAS VENDIDAS	423.666,89D	13.219,17	0,00	436.886,06D
660	5.1.3.01.0001	CUSTOS DAS VENDAS	423.666,89D	13.219,17	0,00	436.886,06D

RESUMO DO BALANCETE

ATIVO	413.400,54D	161.808,31	208.152,62	367.056,23D
PASSIVO	834.183,39C	71.861,04	137.335,74	899.658,09C
CONTAS DE RESULTADOS - CUSTOS E DESPESAS	584.997,38D	134.584,65	14.289,41	705.292,62D
CONTAS DE RESULTADO - RECEITAS	587.881,42C	1.398,82	23.094,22	609.576,82C
CONTAS DE APURAÇÃO	423.666,89D	13.219,17	0,00	436.886,06D
APURAÇÃO DO RESULTADO DO EXERCÍCIO	0,00	0,00	0,00	0,00
PATRIMÔNIO LÍQUIDO	580.088,66D	0,00	0,00	580.088,66D
CONTAS DEVEDORAS	1.422.064,81D	309.612,13	222.442,03	1.509.234,91D
CONTAS CREDORAS	841.976,15C	73.259,86	160.429,96	929.146,25C
RESULTADO DO MES	0,00	153.514,41	21.695,40	111.819,01D
RESULTADO DO EXERCÍCIO	420.782,85D	1.142.176,68	609.576,82	532.601,96D

*Doreval Vio*  
 DOREVAL VIO  
 SOCIO  
 CPF: 377.875.278-20

*Marcos Antonio Cei Machado*  
 MARCOS ANTONIO CEI MACHADO  
 Reg. no CRC - SP sob o No. 15P118678/O-2  
 CPF: 762.900.268-87

Empresa: FORCA TOTAL DISTRIBUIDORA DE ANTENAS E CFTV LTDA  
C.N.P.J.: 20.446.668/0001-74  
Insc. Junta Comercial: 35600631752 Data: 13/06/2014  
Período: 01/12/2025 - 31/12/2025

Folha: 0001  
Número livro: 0001  
Emissão: 13/02/2026  
Hora: 10:23

DEMONSTRAÇÃO DO RESULTADO DO EXERCÍCIO EM 31/12/2025

RECEITA BRUTA		
VENDA DE MERCADORIAS	23.094,22	<u>23.094,22</u>
DEDUÇÕES		
(-) DEVOLUÇÃO DE VENDA	(197,62)	
(-) SIMPLES	(1.201,20)	<u>(1.398,82)</u>
RECEITA LÍQUIDA		<u>21.695,40</u>
CMV		
CUSTOS DAS VENDAS	(13.219,17)	<u>(13.219,17)</u>
LUCRO BRUTO		<u>8.476,23</u>
DESPESAS ADMINISTRATIVAS		
ASSESSORIA CONTÁBIL	(1.412,00)	
DIVERSOS	(23.677,15)	<u>(25.089,15)</u>
DESPESA COM PESSOAL		
SALÁRIOS E ORDENADOS	(23.883,84)	
13º SALÁRIO	(27.855,56)	
FÉRIAS	(7.594,10)	
FGTS	(7.724,24)	
RESCISÃO E AVISO PRÉVIO	(7.729,41)	
VALE TRANSPORTE	(562,08)	<u>(75.349,23)</u>
RESULTADO OPERACIONAL		<u>(91.962,15)</u>
DESPESAS TRIBUTÁRIAS		
TRIBUTOS ESTADUAIS	(15.980,45)	<u>(15.980,45)</u>
DESPESAS FINANCEIRAS		
JUROS PASSIVOS	(1.900,84)	
DESPESAS BANCARIAS	(1.975,57)	<u>(3.876,41)</u>
PREJUÍZO DO EXERCÍCIO		<u>(111.819,01)</u>

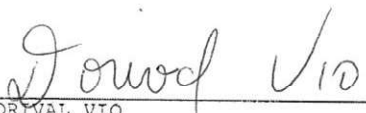
  
DORIVAL VIO  
SOCIO  
CPF: 377.875.278-20

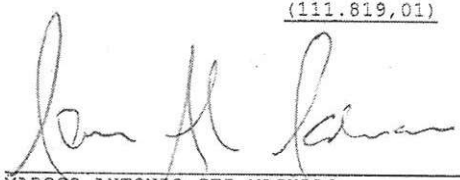
  
MARCOS ANTONIO CEIL MACHADO  
Reg. no CRC - SP sob o No. 1SP118678/O-2  
CPF: 762.900.268-87