



BENAION INDÚSTRIA DE PAPEL E CELULOSE S.A
e
CENTRAL DE APARAS LTDA.

RECUPERAÇÃO JUDICIAL
Nº 0675959-05.2021.8.04.0001

RELATÓRIO MENSAL DE ATIVIDADES

45º Relatório Mensal de Atividades
Competência: março de 2026

ÍNDICE



Aspectos jurídicos

Cronograma processual
Últimos eventos relevantes



Operação

Estrutura societária
Operação
Overview financeiro
Transações Ecopaper



Funcionários



Dados contábeis e informações financeiras

Fluxo de caixa
Balanço patrimonial
Demonstração do resultado do exercício
Índices de liquidez



Endividamento

Passivo global
Passivo extraconcursal



Diligências nos estabelecimentos da Recuperanda



Proposta de pagamento do Plano de Recuperação Judicial



INTRODUÇÃO

Em cumprimento ao disposto no art. 22, II, “c” da Lei 11.101/2005, o presente Relatório Mensal de Atividades (“RMA”) reúne as informações operacionais, financeiras e econômicas das empresas **Central de Aparas Ltda. (CAPAM)** e **Benaion Indústria de Papel e Celulose S.A. (BIPACEL)**, tendo sido elaborado com base em documentos extraídos dos autos do processo de Recuperação Judicial, solicitados às Recuperandas, além de visitas técnicas ocorridas e/ou a partir de reuniões realizadas com os seus representantes e respectivos procuradores.

A análise técnica contábil apresentada neste RMA é limitada às informações disponibilizadas pelas recuperandas, de sua responsabilidade e de forma não exaustiva, uma vez que os administradores foram mantidos na condução das empresas, de acordo com o disposto no artigo 64 da Lei n.º 11.101/2005.

As Recuperandas vêm cumprindo **regularmente** suas obrigações processuais com a apresentação das contas demonstrativas mensais (art. 52, IV, da LREF). **O prazo para envio das informações contábeis é o dia 25 do mês subsequente ao encerramento da competência.** A partir do recebimento, a Administração Judicial dispõe do prazo de 30 dias para a análise e elaboração do presente Relatório Mensal de Atividades.

Esta Administração Judicial recebeu as demonstrações financeiras referentes ao mês de **março/2026, assinadas, em 11/05/2026.** Os questionamentos realizados em **22/05/2026**, não foram respondidos até a finalização deste relatório mensal.

Informações adicionais ou complementares podem ser obtidas diretamente com a Administração Judicial, por intermédio da central de atendimento **0800 150 1111**, pelo WhatsApp **(51) 99871-1170**, e-mail contato@administradorjudicial.adv.br ou no endereço eletrônico: www.administradorjudicial.adv.br



- ✓ 16/06/2021 - Apresentação do pedido de recuperação judicial.
- ✓ 23/08/2021 - Deferimento da RJ.
- ✓ 26/08/2021 - Publicação do deferimento no D.O.
- ✓ 23/10/2021 - Apresentação do plano de recuperação judicial ao Juízo.
- ✓ 26/10/2022 - Publicação do 1º edital de credores no Diário da Justiça Eletrônico.
- ✓ 10/11/2022 - Fim do prazo para apresentar habilitações e divergências administrativas.
- ✓ 02/02/2023 - Apresentação do 2º edital de credores.
- ✓ 17/02/2023 - Publicação conjunta, no D.O., do 2º edital de credores e do aviso sobre o recebimento do PRJ.
- ✓ 03/03/2023 - Fim do prazo para apresentar impugnações ao Juízo.
- ✓ 23/03/2023 - Fim do prazo para apresentar objeções ao PRJ.

- 🕒 Publicação do quadro geral de credores no Diário da Justiça Eletrônico.
- 🕒 Publicação do edital de convocação para votação do PRJ em AGC.
- 🕒 AGC – 1ª convocação.
- 🕒 AGC – 2ª convocação
- 🕒 Homologação do PRJ e concessão da recuperação Judicial.
- 🕒 Fim do prazo de recuperação judicial, se cumpridas todas as obrigações previstas no PRJ.

ÚLTIMOS EVENTOS RELEVANTES

Fls.

5376-5380

Deferido o pedido da recuperanda para determinar que a concessionária Amazonas Energia S/A restabeleça o fornecimento de energia elétrica à recuperanda.

Fls.

5587-5620

Apresentação do Relatório Mensal de Atividades da competência de março de 2025.

Fls.

5793-5810

Apresentação de manifestação das Recuperandas requerendo a inclusão da empresa Ecopaper no processo de recuperação judicial, além do pedido de consolidação substancial.

Fls.

5817-5818

Decisão do Juízo recuperacional determinando a intimação do Administrador Judicial e Ministério Público.

Fls.

5887-5897

Manifestação da administração judicial requerendo intimação das recuperandas para emendarem o pedido de recuperação judicial da empresa Ecopaper.

Fls.

6047-6059

Deferido o pedido de consolidação substancial para incluir a empresa Ecopaper, concedida a tutela provisória para suspender as ações e execuções movidas em face da Ecopaper, acolhido o parecer da Administração Judicial para que a empresa Ecopaper apresente a documentação dos arts. 48 e 51 da Lei n. 11.101/2005. Além disso, houve determinação para que as empresas apresentassem novo plano de recuperação judicial.

Seq.

697

Juntada da decisão de 2º grau que suspendeu os efeitos da decisão que deferiu o ingresso da empresa Ecopaper no polo ativo da RJ.

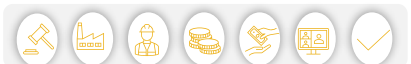



OPERAÇÃO – ESTRUTURA SOCIETÁRIA

Fundada em 1991, tem sede na Rua João Monte Fusco, nº 750, Galpão 02 – Bairro Santa Etelvina – Manaus/AM.

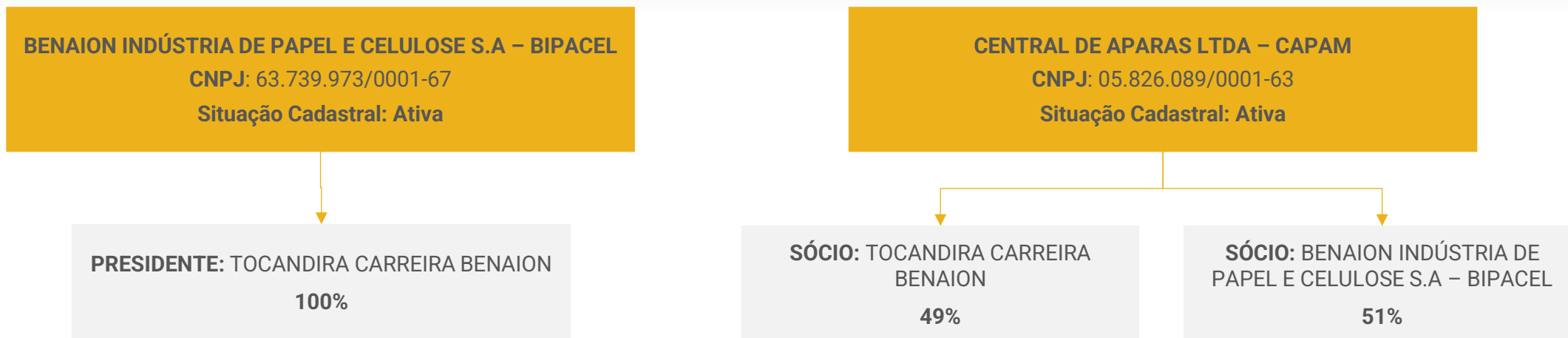

Últimas alterações societárias:

Benaion Indústria de Papel e Celulose S.A – Bipacel:

- 09/01/2023 - integralização de capital, com o recebimento de 03 terrenos que estavam em nome do sócio, Sr. Tocandira, e passaram a contemplar o ativo imobilizado da Benaion.

Central de Aparas LTDA – Capam:

- 14/07/2022 - modificação do contrato social da empresa ACREPEL. De acordo com os documentos enviados, as alterações foram as seguintes: alteração do nome empresarial para Central de Aparas Ltda – CAPAM - Em Recuperação Judicial; admissão na sociedade a empresa Benaion Indústria de Papel e Celulose S/A- Em Recuperação Judicial, detendo 51% das quotas, pelo preço de R\$ 500.310,00 já integralizado; alteração de endereço para Rua João Monte Fusco nº 5, Lote 03, Chácara Bom Jardim, Santa Etelvina, CEP: 69.059-500 Manaus- AM; exclusão do objeto social 17.21-4-00 – Fabricação de papel; inclusão do objeto social 6.87-7-01 – Comércio atacadista de resíduos de papel e papelão.
- 09/10/2025 – penhora das cotas de Tocandira Carreira Benaion, referente ao processo nº 1003003-73.2019.8.26.0100 (TJSP). As alterações contratuais também demonstram que a CAPAM, antes detentora de 2% da Benaion, deixou o quadro societário, permanecendo apenas o Sr. Tocandira como sócio pessoa física.
- 12/02/2026 – penhora de cotas que se refere a determinação judicial no processo nº 1003003-73.2019.8.26.0100 (Banco Sofisa), que resultou na penhora das cotas da CAPAM na BIPACEL, realizada durante o *stay period*. A Recuperanda informou que está adotando medidas para sua reversão.





A Benaion, fundada em 1991, é uma indústria de papel e celulose especializada em reciclagem de papel higiênico e processamento de papéis como revistas, jornais e papelão. Com isenção tributária na venda de seus produtos intermediários, a empresa opera no modelo B2B, oferecendo contratos de fornecimento de bobinas para garantir faturamento estável. Em 2003, criou a Capam – Central de Aparas LTDA (anteriormente Acrepel – Acre Indústria de Papel e Celulose LTDA), para fabricar papel branco A4, expandindo seus negócios para atender à demanda do mercado.



Setor de Indústria

Produção de bobinas recicladas de papel higiênico .

Receita: o ano de 2026 acumula faturamento de **R\$ 3,7 milhões**, até o mês de março.

Clientes: atualmente, o Grupo Recuperando realiza vendas exclusivamente para a empresa ligada Ecopaper, que atua como intermediária na comercialização dos produtos, repassando-os posteriormente a outros clientes finais. Essa estrutura evidencia alta concentração de receita em um único comprador, reforçando a dependência comercial do Grupo em relação à Ecopaper. As informações detalhadas sobre essa relação, incluindo as condições contratuais e operacionais, constam no tópico **“Operação – Transações Ecopaper”** deste relatório.

Estoques: a empresa mantém controles rigorosos de estoque, abrangendo o registro de entradas de aparas com romaneio por fornecedor e nota fiscal de entrada, análise das amostras (percentual de umidade), controle da produção e das bobinas geradas, bem como o controle físico e de saídas com faturamento correspondente. Em **março de 2026**, o saldo contabilizado era de **R\$ 82,4 mil**, valor que confere com o inventário encaminhado.

Capacidade Produtiva: a máquina de papel está operando a 240 metros por minuto. A meta de produção e faturamento é de R\$ 1,2 milhão a R\$ 1,5 milhão na Ecopaper e de R\$ 600 mil a R\$ 750 mil na Benaion.



Produtos





OVERVIEW FINANCEIRO

Colaboradores



43

Eficiência produtiva

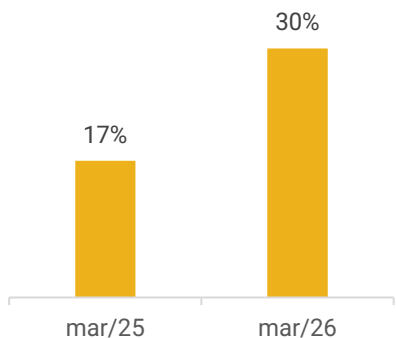

Rentabilidade

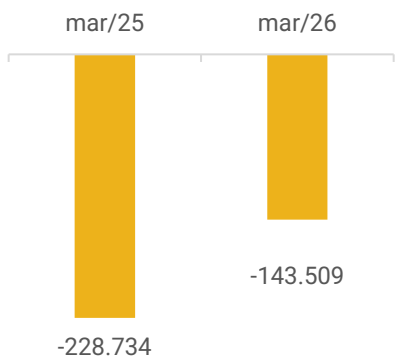

Passivo concursal x Passivo Extraconcursal

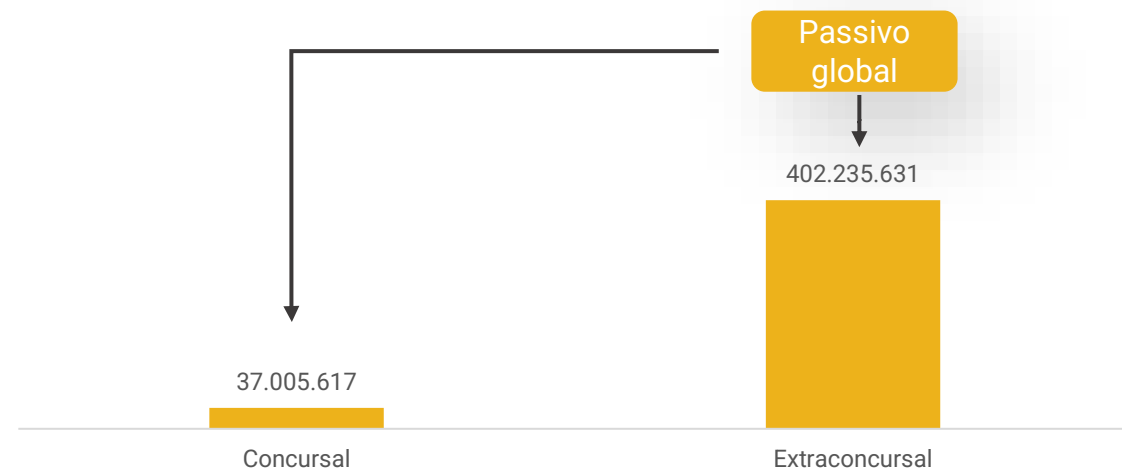

Saldo disponível em caixa e equivalentes de caixa:

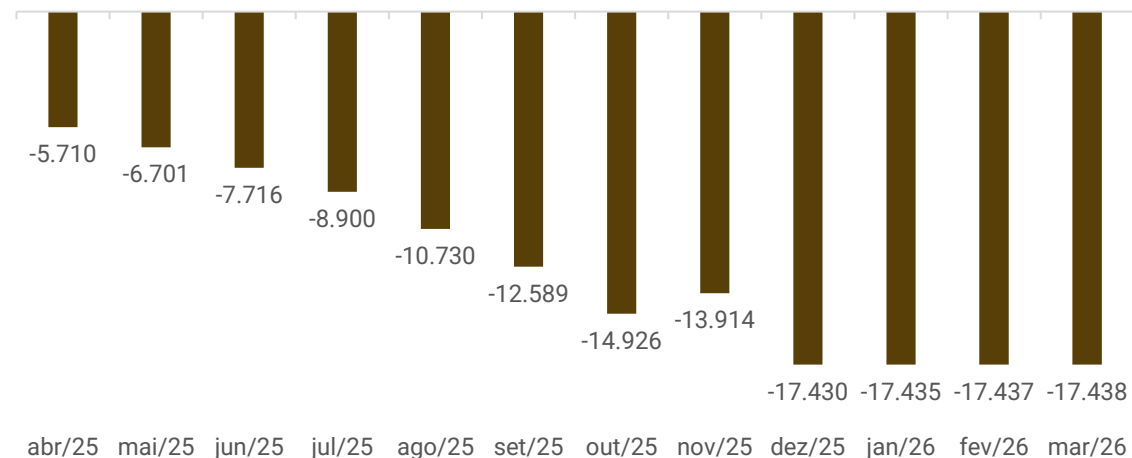

Faturamento

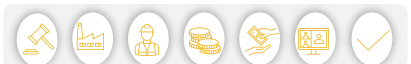
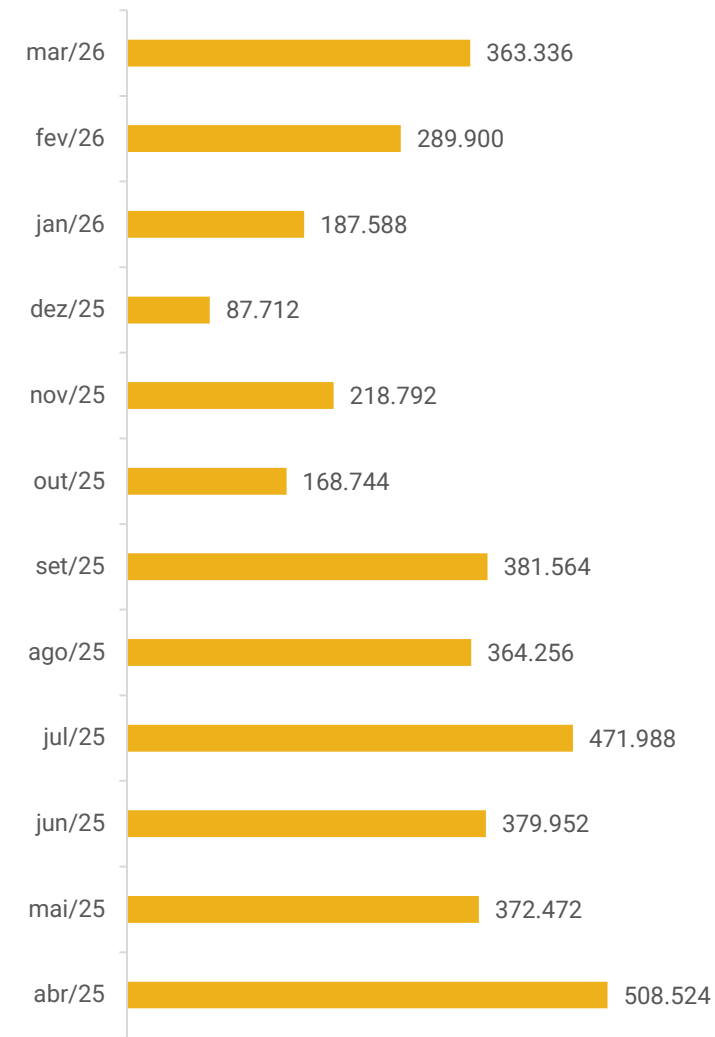



OPERAÇÃO – TRANSAÇÕES ECOPAPER

Considerando as intensas transações realizadas entre a Recuperanda e a Ecopaper, realizou-se um estudo de caso pela Administração Judicial.

Faturamento: a Benaion mantém contrato de fornecimento com a Ecopaper (400 t/mês a R\$ 3,00/kg), o que resultaria em uma receita de R\$ 1,2 milhão/mês. Contudo, a capacidade atual não permite atingir esse volume, e o faturamento efetivo da Benaion tem sido menor que o projetado. Destaca-se que 99,8% da totalidade do saldo de clientes apresentado no relatório interno do contas a receber refere-se à Ecopaper, sendo que 95,9% do montante encontra-se vencido. A Recuperanda informou estar realizando acordos para amortização dos saldos antigos, no valor aproximado de R\$ 100 mil/mês. Além disso, o faturamento proveniente das Recuperandas está concentrado nesse cliente.

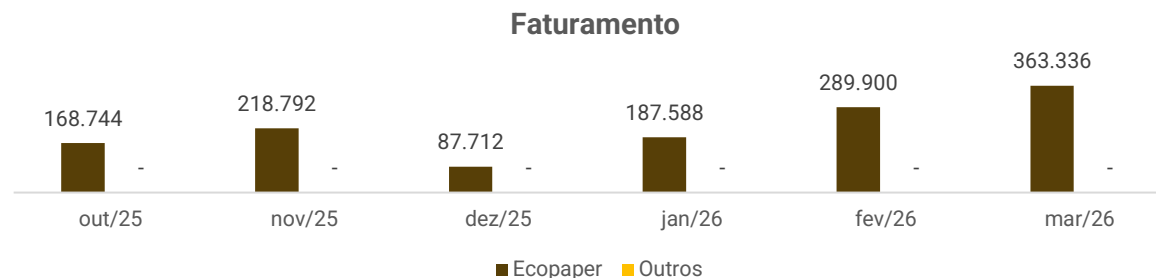

Vínculo Societário: A estrutura societária da Recuperanda Benaion é composta pelo sócio Tocandira Carreira Benaion, que detém 100% das ações. Por sua vez, a Recuperanda Capam tem em sua composição Tocandira Carreira Benaion como sócio, com participação de 49%, e a Benaion Indústria de Papel e Celulose S.A. – Bipacel, com 51%.

Em consulta ao quadro societário da empresa Ecopaper, verificou-se que o mesmo é formado por Danyelle Jatahy Benaion (filha do Sr. Tocandira) e Grace Mara da Silva Jatahy.

- Em pesquisa ao histórico da empresa Ecopaper, que anteriormente possuía a razão social Macapel Indústria de Papel e Celulose Ltda., observou-se que o Sr. Tocandira Carreira Benaion, sócio das empresas Recuperandas, já fez parte do quadro societário da empresa em questão. Contudo, não foi possível apurar a data que o mesmo se retirou da sociedade.
- Quanto às sócias Danyelle Jatahy Benaion e Grace Mara da Silva Jatahy, verificou-se que as mesmas entraram no quadro societário da empresa Ecopaper, próximo a data do pedido de Recuperação Judicial da Benaion, que foi dia 16/06/2021.
- Ainda, é possível encontrar diversos processos que envolvem o Sr. Tocandira com a empresa Macapel Indústria de Papel e Celulose S/A, atualmente nomeada como Ecopaper.

Por fim, destaca-se que a Ecopaper é locatária de um galpão pertencente à Benaion, com valor mensal de locação de R\$ 15 mil, conforme contrato firmado entre as partes em 15/03/2021. No entanto, em alguns períodos, foram observados atrasos nos pagamentos, com a regularidade das quitações comprometida. A baixa da pendência, ocorre, em grande parte, por meio de compensação.





FUNCIONÁRIOS

Em **março de 2026**, não houve admissões ou demissões, permanecendo com **43 colaboradores** contratados pelo regime CLT na Benaion, sendo 28 ativos, 09 afastados e 06 em processo trabalhista. A Capam permanece sem funcionários registrados. Os principais pagamentos realizados nos períodos referem-se a salários, pró-labore e férias.

O acréscimo de 1% do saldo das obrigações trabalhistas no mês analisado foi decorrente da inadimplência dos encargos sociais. O pró-labore foi pago na monta de R\$ 17,5 mil, contudo apresenta saldo em aberto de R\$ 127 mil, sem previsão de quitação. Os salários correntes estão em dia. Em outro momento foi informado que para os desligamentos, são firmados acordos extrajudiciais e, em alguns casos, acordos judiciais em ações trabalhistas.

Permanece pendente o valor de R\$ 40,2 mil em rescisões extraconcursais, a serem quitadas conforme disponibilidade de caixa. Os principais débitos em aberto referem-se a obrigações previdenciárias e trabalhistas, sendo de INSS (R\$ 2 milhões) e FGTS (R\$ 365,6 mil). A recuperanda não informou previsão de parcelamento dos encargos sociais.

Número de Funcionários

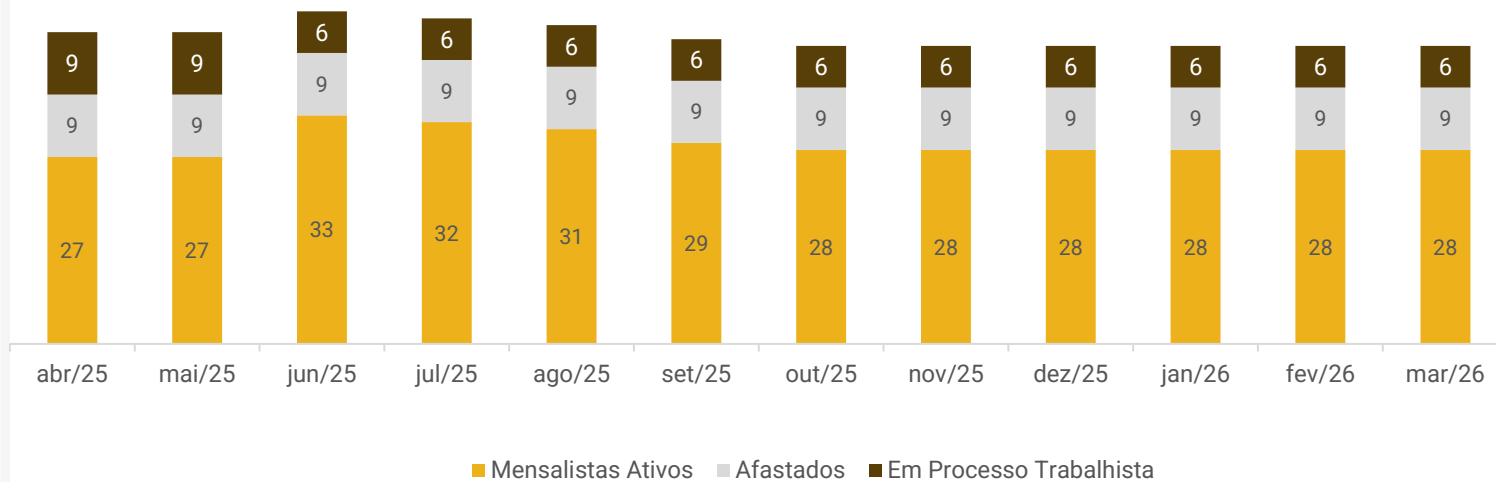

Distribuição por cargos





DADOS CONTÁBEIS E INFORMAÇÕES FINANCEIRAS – FLUXO DE CAIXA CONSOLIDADO

FLUXO DE CAIXA - CONSOLIDADO	jan/26	fev/26	mar/26
ATIVIDADES OPERACIONAIS			
(+/-) Resultado do exercício	-119.153	-40.527	-199.053
(=) Lucro líquido financeiro	-119.153	-40.527	-199.053
Aumento ou diminuição de duplicatas a receber	67.728	-60.216	76.236
Aumento ou diminuição de estoques	6.237	871	-1.161
Aumento ou diminuição de adiantamentos	-5.915	-12.124	11.411
Aumento ou diminuição de fornecedores	5.450	-7.249	11.419
Obrigação Trabalhista	30.947	49.896	37.648
Aumento ou diminuição de impostos	20.157	38.754	38.176
Aumento ou diminuição de outras obrigações	-	-	1.400
Fornecedores longo prazo	-5.457	30.592	25.323
(=) Caixa gerado na Atividade Operacional	-5	-1	1.399
ATIVIDADES DE INVESTIMENTOS			
Imobilizado	-	-	-1.400
(=) Caixa gerado na Atividade de Investimos	-	-	-1.400
ATIVIDADES DE FINANCIAMENTOS			
Empréstimos tomados	208	-	-
Empréstimos concedidos	-208	-	-
(=) Caixa gerado na Atividade de Financiamentos	-	-	-
Variação no caixa e equivalentes de caixa	-5	-1	-1
Caixa e equivalentes de caixa no início do período	-17.430	-17.435	-17.437
Caixa e equivalentes de caixa no fim do período	-17.435	-17.437	-17.438

A empresa não possui, de forma estruturada, um demonstrativo do Fluxo de Caixa, portanto, as informações a seguir foram baseadas nas movimentações expostas nas demonstrações contábeis, seguindo a metodologia de elaboração do fluxo de caixa pelo método indireto, conforme normas contábeis.

Atividades operacionais: o resultado das operações foi positivo em R\$ 1,3 mil, especialmente pelos recebimentos de clientes (R\$ 76,2 mil), inadimplência das obrigações trabalhistas (R\$ 37,6 mil) e tributárias (R\$ 38,1 mil). O ponto negativo no período ocorreu pelo resultado operacional deficitário (R\$ 199 mil).

Atividades de investimentos: trata-se de compras de mercadorias junto ao laboratório Analítica e Ambiental no valor de R\$ 1,4 mil.

Ao final de março de 2026, o saldo disponível era negativo em R\$ 17,4 mil, compatível com as demonstrações contábeis e extratos bancários. Quanto ao Banco do Brasil, cujo saldo negativo é de R\$ 17,5 mil, a Recuperanda informou que o extrato não está disponível em razão de bloqueio de acesso, estando em avaliação medidas societárias e o possível cancelamento da conta, visto que o débito decorre apenas de tarifas bancárias.

Ressalta-se que, embora o fluxo de caixa evidencie corretamente o saldo negativo ao final do período, a manutenção de valores negativos na rubrica de disponibilidades, especialmente junto ao Banco do Brasil, não representa recursos disponíveis, mas sim obrigação junto à instituição financeira. Tal classificação pode distorcer a análise da posição de liquidez da Recuperanda.





DADOS CONTÁBEIS E INFORMAÇÕES FINANCEIRAS – BALANÇO PATRIMONIAL BENAION

BALANÇO PATRIMONIAL	jan/26	fev/26	mar/26
Ativo Circulante	3.952.694	4.024.161	3.937.675
Disponibilidades	-17.446	-17.448	-17.449
Clientes Nacionais	3.878.192	3.938.409	3.862.173
Adiantamentos	8.547	20.670	9.260
Tributos a recuperar	1.217	1.217	1.217
Estoques	82.184	81.314	82.475
Ativo Não Circulante	405.066.897	405.066.897	405.068.297
Depósitos Judiciais	10.784	10.784	10.784
Empréstimos a pessoas ligadas	5.896.669	5.896.669	5.896.669
Investimentos - Debentures	372.136.623	372.136.623	372.136.623
Imobilizado e Intangível	27.022.820	27.022.820	27.024.220
Total do Ativo	409.019.591	409.091.058	409.005.972
BALANÇO PATRIMONIAL	jan/26	fev/26	mar/26
Passivo Circulante	7.971.960	8.053.362	8.142.005
Fornecedores	421.770	414.522	425.941
Obrigações trabalhistas	3.112.605	3.162.501	3.200.149
Obrigações tributárias	3.925.750	3.964.504	4.002.680
Outras obrigações	511.835	511.835	513.235
Passivo Não Circulante	397.276.792	397.307.384	397.332.708
Empréstimos e Financiamentos	2.653.335	2.653.335	2.653.335
Fornecedores LP	15.122.593	15.153.185	15.178.508
Parcelamento de tributos	7.350.669	7.350.669	7.350.669
Obrigações trabalhistas	13.571	13.571	13.571
Passivo Diferido	372.136.623	372.136.623	372.136.623
Patrimônio Líquido	3.770.838	3.730.312	3.531.259
Capital Social	18.188.079	18.188.079	18.188.079
Prejuízos Acumulados	-14.298.296	-14.298.296	-14.353.839
Resultado do exercício em curso	-118.945	-159.472	-302.981
Total do Passivo	409.019.591	409.091.058	409.005.972

Este Administrador Judicial identificou uma prática recorrente de retificação de saldos anteriores na contabilidade da empresa, o que sugere falhas nos processos de apuração e controle de informações. Essa situação compromete a confiabilidade das demonstrações financeiras, fato que foi comunicado à Recuperanda e será um ponto de atenção na análise e elaboração de relatórios futuros.

Clientes: os recebimentos geraram decréscimo de 2%. O *aging list* encaminhado atesta o saldo contábil de R\$ 3,8 milhões, sendo R\$ 3,8 milhões do cliente Ecopaper. Até o final do período analisado, R\$ 3,7 milhões encontram-se vencidos, representando cerca de 94% do total. Quando questionada sobre a política de faturamento para a Ecopaper, considerando a inadimplência expressiva, a Recuperanda informou que o setor financeiro ainda está realizando acertos e ajustes apontados pela auditoria. Contudo, apesar da justificativa apresentada, o saldo permanece elevado, sem maiores detalhamentos ou evidências de regularização até o período analisado.

Adiantamentos: compreendem valores antecipados a fornecedores diversos (R\$ 9,2 mil). As baixas realizadas no mês, ocasionaram o decréscimo de R\$ 11,4 mil. Adicionalmente, embora o saldo de adiantamentos à empresa ligada Ecopaper tenha encerrado o período zerado, foram identificadas movimentações que se compensaram a débito e crédito no montante de R\$ 144 mil. Tais valores referem-se à baixa de pagamentos efetuados pela Ecopaper em nome da Benaion, incluindo despesas com salários e fornecedores, cuja contrapartida foi registrada como baixa de notas fiscais a receber da Ecopaper, caracterizando compensação de valores entre as empresas. **A Recuperanda justificou que essas operações ocorreram em razão dos bloqueios judiciais nas contas bancárias da Benaion, o que teria motivado o suporte financeiro temporário da empresa ligada.**

Estoques: os estoques são compostos por matéria-prima (R\$ 82,4 mil). Em março verificou-se aumento de 1%, em razão da aquisição de materiais, em maior volume que as utilizações. O inventário encaminhado atesta o montante contábil registrado.

Fornecedores: no passivo circulante, o total devido aos fornecedores corresponde a R\$ 425,9 mil, tendo as aquisições a prazo motivado o acréscimo de 3% no período. No passivo não circulante, o saldo de fornecedores totaliza R\$ 15,1 milhões, com alta de R\$ 25,3 mil, em razão das novas compras com distribuidora de energia elétrica Amazonas. O *aging list* disponibilizado soma R\$ 15,4 milhões, enquanto o saldo contábil é de R\$ 15,6 milhões, evidenciando diferença a menor de R\$ 195,3 mil, que foi esclarecida de forma satisfatória pela Recuperanda.

Outras obrigações: compreendem, principalmente, IPTU de R\$ 174,2 mil, parcelamento extraconcursal com o fornecedor Dois Irmãos – Edir Marialva no montante de R\$ 140,4 mil e débitos de alvará de R\$ 116,7 mil, que exibiram movimentação de R\$ 1,4 mil junto ao laboratório de Analítica e Ambiental tratando-se de compras de mercadorias.

Empréstimos e financiamentos: refere-se aos empréstimos de mútuo com a Capam (R\$ 2,6 milhões). Segundo informações, existe um contrato entre as partes, mas os documentos não foram disponibilizados à administração judicial até a finalização deste relatório.





DADOS CONTÁBEIS E INFORMAÇÕES FINANCEIRAS – DRE BENAION

DRE	jan/26	fev/26	mar/26	2026
Receita Bruta	187.588	289.900	363.336	840.824
Deduções das receitas	-37.518	-70.138	-72.667	-180.323
Receita líquida	150.070	219.762	290.669	660.501
Custos de Produtos e Serviços Prestados	-183.734	-216.073	-256.515	-656.322
Resultado Bruto	-33.664	3.689	34.154	4.179
Margem bruta %	-22%	2%	12%	1%
Despesas e receitas operacionais	-84.398	-44.071	-173.299	-301.768
Despesas trabalhistas	-60.670	-66.270	-67.170	-194.111
Despesas administrativas/gerais	-70.134	-29.286	-171.116	-270.536
Despesas tributárias	-5	-211	-140	-356
Outras receitas/despesas operacionais	46.412	51.696	-	98.108
Despesas indedutíveis	-	-	65.127	65.127
Resultado Operacional	-118.062	-40.382	-139.145	-297.589
EBITDA	-118.062	-40.382	-139.145	-297.589
Margem operacional %	-79%	-18%	-48%	-45%
Resultado financeiro	-883	-145	-4.364	-5.392
Despesas financeiras	-883	-145	-4.364	-5.392
Lucro/ prejuízo operacional antes dos impostos	-118.945	-40.527	-143.509	-302.981
Lucro/prejuízo líquido do exercício	-118.945	-40.527	-143.509	-302.981
Margem líquida %	-79%	-18%	-49%	-46%

Este Administrador Judicial identificou uma prática recorrente de retificação de saldos anteriores na contabilidade da empresa, o que sugere falhas nos processos de apuração e controle de informações. Essa situação compromete a confiabilidade das demonstrações financeiras, fato que foi comunicado à Recuperanda e será um ponto de atenção na análise e elaboração de relatórios futuros.

Receitas: o faturamento de março apresentou crescimento de 25%, sem justificativa por parte da empresa.

Deduções: as deduções de vendas totalizaram R\$ 72,6 mil, sendo compostas, unicamente, pelo ICMS sobre vendas.

Custos: englobam, principalmente, o custo dos produtos vendidos, mão de obra e energia elétrica. Em março, apresentaram alta de 19%, em razão do maior volume dos custos citados acima, consequência da elevação das vendas.

Despesas operacionais: compostas majoritariamente por despesas trabalhistas (R\$ 67,1 mil) e administrativas (R\$ 171,1 mil). Dentre as despesas administrativas, destaca-se material de uso e consumo, principalmente gás fornecido pela FOGAS, além de serviços prestados por terceiros. O grupo apresentou acréscimo de 484%, reflexo do maior volume de despesas administrativas relativo as despesas de uso e consumo.

Houve, ainda, o reconhecimento de outras receitas operacionais no valor de R\$ 65,1 mil. Em março, tais receitas decorreram, principalmente, do aluguel recebido da empresa Ecopaper (R\$ 15 mil), da recuperação de despesas (R\$ 44,8 mil), referente à participação da Ecopaper nos custos de bonificação (R\$ 3,8 mil), a qual, conforme esclarecido pela empresa, refere-se à doação de aparas (matéria-prima) recebidas diretamente pela Bipacel, com emissão de notas fiscais.

Resultado financeiro: o resultado financeiro foi negativo de R\$ 4.364,31, principalmente pelas multas, juros e comissões bancárias.

Resultado: as receitas não foram suficientes para suprir os custos e despesas operacionais, resultando em prejuízo de R\$ 143.509,27. O resultado acumulado do ano de 2026 é negativo de R\$ 302.980,99.

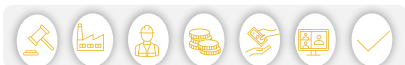



DADOS CONTÁBEIS E INFORMAÇÕES FINANCEIRAS CAPAM

BALANÇO PATRIMONIAL	jan/26	fev/26	mar/26
Ativo Circulante	11	11	11
Bancos contas movimento	11	11	11
Ativo Não Circulante	2.673.486	2.673.486	2.673.486
Depósitos judiciais	200	200	200
Imobilizado	15.001	15.001	15.001
Empréstimos a pessoas ligadas	2.658.285	2.658.285	2.658.285
Total do Ativo	2.673.497	2.673.497	2.673.497

BALANÇO PATRIMONIAL	jan/26	fev/26	mar/26
Passivo Circulante	17.527.872	17.527.872	17.527.872
Empréstimos e financiamentos	17.425.129	17.425.129	17.425.129
Obrigações tributárias	1.924	1.924	1.924
Outras obrigações	100.819	100.819	100.819
Passivo Não Circulante	-	-	-
Patrimônio Líquido	-14.854.375	-14.854.375	-14.854.375
Capital Social	981.000.000	981.000.000	981.000.000
Capital Social a Integralizar	-981.000.000	-981.000.000	-981.000.000
Prejuízos Acumulados	-14.854.167	-14.854.167	-14.854.167
Resultado do exercício em curso	-208	-208	-208
Total do Passivo	2.673.497	2.673.497	2.673.497

DRE - CAPAM	jan/26	fev/26	mar/26	2026
Receita Bruta	-	-	-	-
Receita líquida	-	-	-	-
Resultado Bruto	-	-	-	-
<i>Margem Bruta %</i>	-%	-%	-%	-%
Despesas operacionais	-208	-	-	-208
Despesas administrativas	-208	-	-	-208
EBITDA	-208	-	-	-208
Resultado operacional antes do resultado financeiro	-208	-	-	-208
<i>Margem Operacional %</i>	-%	-%	-%	-%
Lucro/ prejuízo operacional antes dos impostos	-208	-	-	-208
Lucro/prejuízo líquido do exercício	-208	-	-	-208
<i>Margem Líquida %</i>	-%	-%	-%	-%

Inicialmente, cumpre informar que a CAPAM, atual denominação de ACREPEL, não possui operação desde a sua constituição, e de acordo com a empresa, neste CNPJ foram realizadas apenas aquisições de empréstimos.

Ativo:

Compreende disponibilidades de R\$11,01, depósitos judiciais de R\$ 200,23, saldo de empréstimo e mútuo a receber da Benaion de R\$ 2,6 milhões e imobilizado de R\$ 15 mil. Segundo informações, há contrato dos mútuos entre as partes, no entanto, os documentos não foram disponibilizados à administração judicial até a finalização deste relatório.

Passivo:

O passivo é composto, principalmente, por empréstimos e financiamentos no total de R\$ 17,4 milhões, distribuídos entre os seguintes credores: Banco Bradesco (R\$ 16,7 milhões), Caixa Econômica Federal (R\$ 73 mil), Banco Daycoval (R\$ 20 mil) e Benaion (R\$ 565,3 mil). Além disso, há outras obrigações no valor de R\$ 100,8 mil e obrigações tributárias de R\$ 1,9 mil.

Em março não demonstrou variação.

Salienta-se que em novembro/2023, houve a amortização concursal com o Banco Sicoob pertencente a classe II. O valor pago, corresponde ao valor arrolado na RJ de R\$ 1.829.337,77, descontando os 75,40%, previstos no Plano de Recuperação Judicial. Contudo, cabe ressaltar que o Plano ainda não foi homologado, e o pagamento do crédito foi realizado pela Ecopaper Ind. e Fábrica De Papel. A administração judicial solicitou documentos complementares para análise sobre assunção de crédito ou ocorrência de beneficiamento de credor.

DRE:

Em março de 2026, não foi apurado resultado, visto a ausência de receitas e despesas. O saldo acumulado do ano de 2026 é negativo de R\$ 208,26.





Liquidez Corrente

Março/2026

0,15

Março/2025

0,19

↘ -18%

As Recuperandas não apresentam capacidade de pagamento em relação à liquidez corrente, pois dispõe de **R\$ 0,15** para cada R\$ 1,00 de dívida de curto prazo.

Em comparação a **março de 2025**, observa-se um **decréscimo de 18%** neste indicador.

Liquidez Seca

Março/2026

0,15

Março/2025

0,18

↘ 15%

As empresas também demonstram insuficiência de recursos para cobrir suas obrigações de curto prazo, considerando a liquidez seca. Possuem apenas **R\$ 0,15** para cada R\$ 1,00 de dívida de curto prazo, desconsiderando os estoques.

Em comparação a **março de 2025**, observa-se uma **redução de 15%** neste índice.

Liquidez Imediata

Março/2026

-0,0007

Março/2025

-0,0002

↘ 253%

Quanto à liquidez imediata, as Recuperandas apresentam uma posição ainda mais restrita, com **R\$ 0,00** disponíveis para cada R\$ 1,00 de dívida de curto prazo, considerando apenas as disponibilidades.

Em comparação a **março de 2025**, observa-se um **aumento de 253%** neste índice.

Liquidez Geral

Março/2026

0,97

Março/2025

0,98

↘ 0,34%

No período analisado, as empresas Benaion e Capam não apresentam capacidade de pagamento em relação à liquidez geral, uma vez que possuem **R\$ 0,97** disponíveis para cada R\$ 1,00 de dívida de curto e longo prazo, mesmo com o ativo realizável a LP.

Em comparação a **março de 2025**, foi verificado decréscimo de 0,34%.



O *dashboard* a seguir resume o **passivo global**, ou seja, o valor total do passivo concursal e extraconcursal:

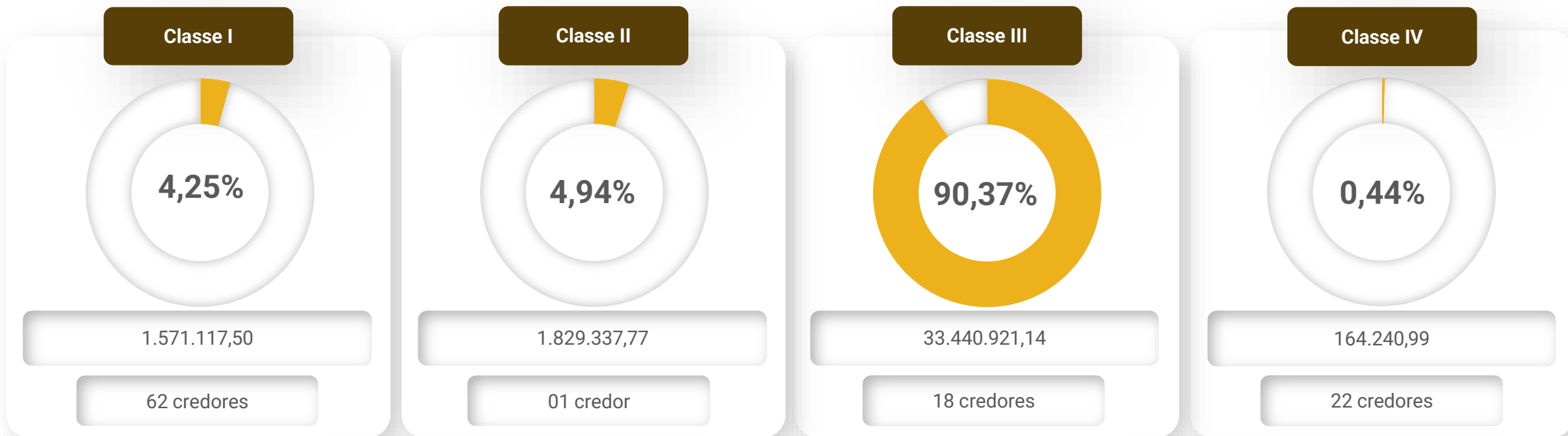

Principais credores

- DJF FUNDO DE INVESTIMENTO EM DIREITOS CREDITÓRIOS NÃO PADRONIZADOS – CLASSE III – R\$ 18.244.085,59
- AMAZONAS ENERGIA – CLASSE III - R\$ 14.000.000,00
- SICOOB COOP. DE CRÉDITO DE LIVRE ADMISSÃO DE ASSOCIADOS DE MANAUS. – CLASSE II – R\$ 1.829.337,77
- BANCO BRADESCO S.A.– CLASSE III – R\$ 949.167,00
- NUBIA DA SILVA DAMASCENO – CLASSE I – R\$ 264.674,64
- GENIVAL DA SILVA – CLASSE I – R\$ 96.265,60

Passivo global

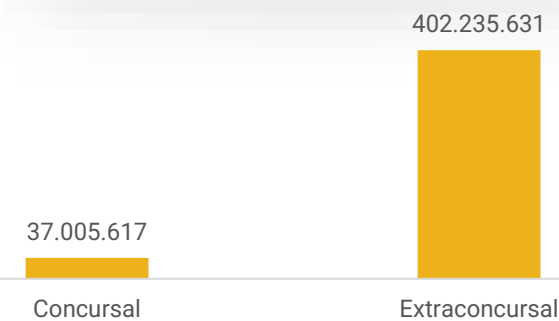



Passivo Extraconcursal - Consolidado



Considerando o balancete encaminhado e desconsiderando os valores já arrolados na recuperação judicial, procedeu-se ao levantamento do passivo extraconcursal, com base exclusivamente nas informações contábeis apresentadas pela Recuperanda. O objetivo desta análise é demonstrar a composição, evolução e riscos associados às obrigações que não se submetem aos efeitos da recuperação judicial, permitindo o adequado acompanhamento da sustentabilidade operacional e financeira.

Passivo Diferido: refere-se à dívidas captadas através de debêntures junto ao FINAM. As condições e previsão de pagamento não foram informadas.

Fornecedores: ao final de março de 2026, as empresas registravam um total de R\$ 15,4 milhões em dívidas extraconcursais, sendo R\$ 12 milhões vencidos. Os principais saldos concentram-se nos fornecedores CIGÁS (R\$ 6,5 milhões), Amazonas Energia (R\$ 8,5 milhões). As Recuperandas informaram que tais obrigações estão em trâmite judicial, com suas respectivas cobranças judicializadas.

Obrigações tributárias: as Recuperandas não apresentam regularidade fiscal, uma vez que não vêm adimplindo integralmente os tributos correntes nem os parcelamentos anteriormente firmados, os quais, em razão da inadimplência, encontram-se atualmente inativos. Assim, conforme evidenciado no balancete, a dívida tributária totalizou R\$ 11,3 milhões ao final de março de 2026. No mês, a principal liquidação de tributo refere-se ao ICMS, no montante de R\$ 36,3 mil, realizada por meio de compensação com impostos a recuperar. A referida compensação ocorreu de forma parcial, resultando em acréscimo do saldo tributário de R\$ 38,1 mil.

Obrigações trabalhistas: os salários dos funcionários ativos foram pagos regularmente até o referido mês. Para os colaboradores que optaram por não permanecer na empresa, foram firmados acordos extrajudiciais e, em alguns casos, acordos judiciais no âmbito de ações trabalhistas. Em relação às rescisões trabalhistas, permanece pendente o valor de R\$ 40,2 mil extraconcursal, a ser quitado assim que houver disponibilidade de caixa. O pró-labore mensal é de R\$ 17,5 mil e, conforme os demonstrativos contábeis, o valor acumulado em aberto até março de 2026 totaliza R\$ 127 mil, ainda sem previsão de quitação. Os principais saldos em aberto referem-se a obrigações previdenciárias e trabalhistas, sendo R\$ 2 milhões em contribuições ao INSS e R\$ 365,6 mil em FGTS.

Outras obrigações: incluem, principalmente, débitos de IPTU (R\$ 174,2 mil), parcelamento com o fornecedor Dois Irmãos – Edir Marialva (R\$ 140,4 mil) e alvará (R\$ 116,7 mil). Ademais, há saldo de remessa em comodato de R\$ 31,7 mil, referente a tanques da Fogás. Conforme informado, a totalidade das obrigações registradas nessas rubricas refere-se a contas extraconcursais e encontra-se em aberto.





DILIGÊNCIAS NOS ESTABELECIMENTOS DA RECUPERANDA

No dia 10/02/2026, representantes das Recuperandas e da Administração Judicial se reuniram de forma virtual para discutir a situação da empresa.

Em reunião, a Recuperanda informou que o final de ano é, historicamente, um período de menor demanda, com expectativa de reaquecimento entre o final de janeiro e fevereiro. Nesse contexto, por meio da Ecopaper, foi celebrado contrato de exclusividade para fornecimento de papel higiênico, com faturamento mínimo mensal estimado em R\$ 700 mil, o que confere maior previsibilidade de caixa e viabiliza a ampliação do mix de produtos com maior valor agregado e prazos de recebimento mais curtos. Com a capacidade atual, estima-se faturamento mensal em torno de R\$ 700 mil, com potencial adicional entre R\$ 200 mil e R\$ 500 mil a partir de março, após adaptação da equipe.

As principais dificuldades operacionais referem-se à sazonalidade no fornecimento de matéria-prima (aparas). A empresa informou que realiza antecipação de duplicatas por meio da Ecopaper, conseguindo manter o giro da atividade, embora não esteja conseguindo amortizar saldos de dívidas extraconcursais, as quais não vêm sendo ampliadas. Ressaltou-se a priorização de passivos trabalhistas no exercício anterior. No que se refere à Ecopaper, foi relatado que houve bloqueios judiciais até a concessão de liminar no âmbito do pedido de recuperação judicial, estando a empresa, no momento, respaldada pelas certidões apresentadas. O saldo de contas a receber da Benaion perante a Ecopaper permanece elevado, embora haja amortizações em curso no período.

Em relação aos estoques, a apuração é realizada mensalmente e os saldos estão compatíveis com as demonstrações contábeis. Os bens e ativos encontram-se em uso regular. Quanto ao passivo tributário da Ecopaper, os tributos correntes vêm sendo, em regra, adimplidos, com atrasos pontuais de INSS e FGTS ao final de 2025. Salários e décimo terceiro foram informados como pagos em dia. Ademais, a Recuperanda relatou a realização de adequações estruturais para atendimento às exigências do Corpo de Bombeiros, visando à obtenção do AVCB e do alvará de funcionamento, com custos adicionais no período.





DILIGÊNCIAS NOS ESTABELECIMENTOS DA RECUPERANDA

Fotos capturadas em 05/03/2026:

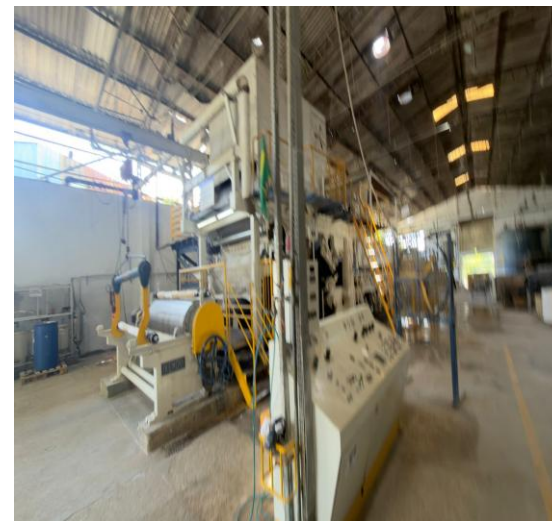
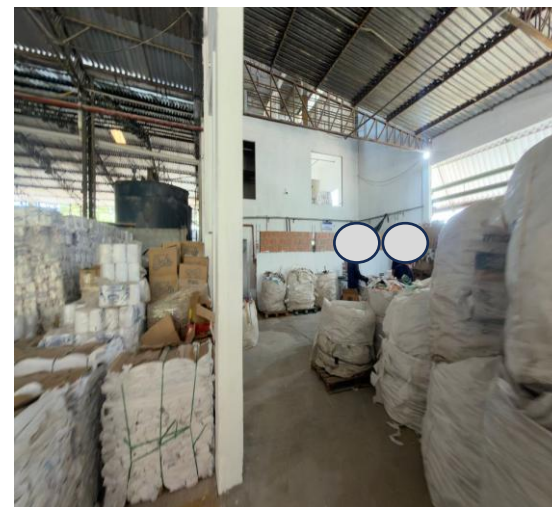

PROPOSTA DE PAGAMENTO

RESUMO DO PLANO											
CLASSE	SUBCLASSE	VALOR RJ	DESÁGIO	CARÊNCIA	INÍCIO DOS PAGAMENTOS	FIM DOS PAGAMENTOS	Nº PARCELAS	PERIODICIDADE	CORREÇÃO	RECURSOS UTILIZADOS	OBSERVAÇÃO DA ADMINISTRAÇÃO JUDICIAL
Classe I - Trabalhista	Credores líquidos	1.147.074,86	-	180 dias	A contar da homologação do PRJ	5º mês após carência	5	Mensal	-	Geração de caixa	Os pagamentos irão iniciar após transcorrido 6 meses de carência.
	Credores ilíquidos	424.042,64	-	-	A contar da homologação do PRJ	12 meses após homologação do PRJ	1	Única	-	depósito judicial	O pagamento será efetuado mediante depósito judicial nos autos do respectivo processo somente após o trânsito em julgado da decisão judicial que homologar o valor devido.
Classe II - Garantia real	-	1.829.337,77	66,71%	120 meses	A contar da homologação do PRJ	30º mês após carência	30	Mensal	TR	Geração de caixa	Os pagamentos irão iniciar após transcorrido 120 meses de carência.
Classe III - Quirografários	-	33.440.921,14	66,71%	120 meses	A contar da homologação do PRJ	300 meses após carência	300	Mensal	TR	Geração de caixa	Os pagamentos irão iniciar após transcorrido 120 meses de carência.
Classe IV - ME e EPP	Créditos até R\$ 1.000,00	4.076,00	-	120 meses	A contar da homologação do PRJ	1º mês após carência	1	Única	TR	Geração de caixa	Os pagamentos irão iniciar após transcorrido 120 meses de carência.
	Créditos superiores a R\$ 1.000,00	160.164,99	66,71%	120 meses	A contar da homologação do PRJ	456 meses após carência	456	Mensal	TR	Geração de caixa	Os pagamentos irão iniciar após transcorrido 120 meses de carência.
TOTAL		37.005.617,40									

Em novembro/2023, ocorreu a amortização concursal com o Banco Sicoob pertencente a classe II. Os lançamentos envolvem amortização de R\$ 450 mil e desconto obtido pelo deságio. Salienta-se que o valor pago corresponde ao valor arrolado na RJ de R\$ 1.829 337,77, descontando os 75,40%, previstos no Plano de Recuperação Judicial. Contudo, cabe ressaltar que o Plano ainda não foi homologado, e o pagamento do crédito foi realizado pela Ecopaper Ind. e Fab. De Papel. A administração judicial solicitou documentos complementares para análise sobre assunção de crédito ou ocorrência de beneficiamento de credor.



ANEXOS

1

Demonstrações contábeis de março/2026

C.N.P.J.: 63.739.973/0001-67

Endereço: R JOAO MONTE FUSCO, 750, SANTA ETELVINA, MANAUS/AM, CEP 69059-500

Período: 01/03/2026 - 31/03/2026

Insc. Junta Comercial: 13300004541 Data: 01/08/2024

BALANCETE

Código	Classificação	Descrição da conta	Saldo Anterior	Débito	Crédito	Saldo Atual
1	1	ATIVO	409.091.058,15D	1.128.228,37	1.213.314,76	409.005.971,76D
2	1.1	ATIVO CIRCULANTE	4.024.161,38D	1.126.828,37	1.213.314,76	3.937.674,99D
3	1.1.1	DISPONÍVEL	17.447,75C	356.893,54	356.894,70	17.448,91C
7	1.1.10.2	BANCOS CONTA MOVIMENTO	17.447,75C	356.893,54	356.894,70	17.448,91C
8	1.1.10.200.1	BANCO DO BRASIL	17.592,14C	0,00	0,00	17.592,14C
2184	1.1.10.200.3	BANCO BMP S/A C/C 227380-3	130,10D	150,00	150,00	130,10D
2186	1.1.10.200.5	BANCO OMIE CASH LESTBANK	9,47D	0,00	0,00	9,47D
2188	1.1.10.200.7	OMIE CASH FITBANK	1,48D	0,00	0,00	1,48D
2387	1.1.10.200.9	BANCO BMP S/A C/C 910555-2	3,34D	356.743,54	356.744,70	2,18D
12	1.1.2	CLIENTES	3.938.408,60D	363.336,00	439.571,64	3.862.172,96D
13	1.1.20.1	DUPLICATAS A RECEBER	3.938.408,60D	363.336,00	439.571,64	3.862.172,96D
504	1.1.20.100.1	CLIENTES DIVERSOS	3.938.408,60D	363.336,00	439.571,64	3.862.172,96D
18	1.1.3	OUTROS CRÉDITOS	21.887,02D	189.380,05	200.790,82	10.476,25D
23	1.1.30.5	ADIANTAMENTOS A FORNECEDORES	20.670,40D	152.927,47	164.338,24	9.259,63D
2193	1.1.30.500.2	ADIANTAMENTOS ECOPAPER	0,00	144.077,88	144.077,88	0,00
811	1.1.30.500.3	ADIANT. FORNECEDORES DIVERSOS	20.670,40D	8.849,59	20.260,36	9.259,63D
28	1.1.30.8	TRIBUTOS A RECUPERAR/COMPENSAR	1.216,62D	36.452,58	36.452,58	1.216,62D
30	1.1.30.800.2	ICMS A RECUPERAR	0,00	36.385,04	36.385,04	0,00
36	1.1.30.800.8	COFINS RETIDO A COMPENSAR	999,35D	0,00	0,00	999,35D
37	1.1.30.800.9	PIS RETIDO A COMPENSAR	217,27D	0,00	0,00	217,27D
38	1.1.30.801.0	INSS A COMPENSAR	0,00	67,54	67,54	0,00
53	1.1.5	ESTOQUE	81.313,51D	217.218,78	216.057,60	82.474,69D
54	1.1.50.1	MERCADORIAS, PRODUTOS E INSUMOS	81.313,51D	217.218,78	216.057,60	82.474,69D
56	1.1.50.100.2	MATÉRIA-PRIMA	81.313,51D	113.940,79	112.779,61	82.474,69D
59	1.1.50.100.5	PRODUTOS ACABADOS	0,00	103.277,99	103.277,99	0,00
501	1.2	ATIVO NÃO-CIRCULANTE	405.066.896,77D	1.400,00	0,00	405.068.296,77D
76	1.2.2	OUTROS CRÉDITOS	5.907.453,35D	0,00	0,00	5.907.453,35D
79	1.2.20.3	CONTROLADORA, CONTROLADAS E COLIGADAS	5.896.668,88D	0,00	0,00	5.896.668,88D
2197	1.2.20.300.1	EMPRESTIMOS ACREPEL	5.896.668,88D	0,00	0,00	5.896.668,88D
82	1.2.20.6	DEPÓSITOS JUDICIAIS	10.784,47D	0,00	0,00	10.784,47D
2196	1.2.20.600.1	DEPOSITO JUDICIAL BLOQUEIO	10.784,47D	0,00	0,00	10.784,47D
88	1.2.3	INVESTIMENTOS	372.136.623,40D	0,00	0,00	372.136.623,40D
96	1.2.30.3	OUTRAS PARTICIPAÇÕES SOCIETÁRIAS	372.136.623,40D	0,00	0,00	372.136.623,40D
2202	1.2.30.300.1	DEBENTURES - FINAM	372.136.623,40D	0,00	0,00	372.136.623,40D
111	1.2.4	IMOBILIZADO	24.685.213,20D	1.400,00	0,00	24.686.613,20D
112	1.2.40.1	IMÓVEIS	1.717.453,30D	0,00	0,00	1.717.453,30D
113	1.2.40.100.1	TERRENOS	1.198.535,73D	0,00	0,00	1.198.535,73D
114	1.2.40.100.2	EDIFÍCIOS	281.451,57D	0,00	0,00	281.451,57D
2198	1.2.40.100.3	ESTAÇÃO DE TRATAMENTO ÁGUA	182.677,00D	0,00	0,00	182.677,00D
2199	1.2.40.100.4	ESTAÇÃO DE TRATAMENTO DE ESGOTO	54.789,00D	0,00	0,00	54.789,00D
116	1.2.40.2	MÓVEIS E UTENSÍLIOS	112.963,65D	0,00	0,00	112.963,65D
117	1.2.40.200.1	MÓVEIS E UTENSÍLIOS	112.963,65D	0,00	0,00	112.963,65D
118	1.2.40.3	MÁQUINAS, EQUIPAMENTOS E FERRAMENTAS	37.236.302,17D	0,00	0,00	37.236.302,17D
812	1.2.40.300.1	COMPUTADORES E PERIFERICOS	82.153,31D	0,00	0,00	82.153,31D
119	1.2.40.300.1	MÁQUINAS E EQUIPAMENTOS	37.154.148,86D	0,00	0,00	37.154.148,86D
120	1.2.40.4	VEÍCULOS	393.018,17D	0,00	0,00	393.018,17D
121	1.2.40.400.1	VEÍCULOS	393.018,17D	0,00	0,00	393.018,17D
122	1.2.40.5	BENS EM COMODATO	30.385,00D	1.400,00	0,00	31.785,00D
683	1.2.40.500.1	BENS EM COMODATO	30.385,00D	1.400,00	0,00	31.785,00D
125	1.2.40.7	(-) DEPRECIÇÕES, AMORT. E EXAUS. ACUMUL	14.804.909,09C	0,00	0,00	14.804.909,09C
126	1.2.40.700.1	(-) DEPRECIÇÕES DE EDIFÍCIOS	281.087,22C	0,00	0,00	281.087,22C
127	1.2.40.700.2	(-) DEPRECIÇÕES DE MÓVEIS E UTENSÍLIOS	73.970,32C	0,00	0,00	73.970,32C
128	1.2.40.700.3	(-) DEPRECIÇÕES DE MÁQUINAS, EQUIP. FER	14.112.546,89C	0,00	0,00	14.112.546,89C
129	1.2.40.700.4	(-) DEPRECIÇÕES DE VEÍCULOS	295.881,28C	0,00	0,00	295.881,28C
2201	1.2.40.700.5	(-) DEPRECIÇÕES DE COMP. E PERIFÉRICOS	41.423,38C	0,00	0,00	41.423,38C
502	1.2.5	INTANGÍVEL	2.337.606,82D	0,00	0,00	2.337.606,82D
123	1.2.50.1	MARCAS, DIREITOS E PATENTES	2.337.606,82D	0,00	0,00	2.337.606,82D
2200	1.2.50.100.1	MARCAS E PATENTES	2.337.606,82D	0,00	0,00	2.337.606,82D
149	2	PASSIVO	409.250.529,87C	452.750,84	511.173,72	409.308.952,75C
150	2.1	PASSIVO CIRCULANTE	8.053.362,26C	333.634,83	422.277,97	8.142.005,40C
164	2.1.3	FORNECEDORES	414.521,93C	173.231,64	184.650,93	425.941,22C

C.N.P.J.: 63.739.973/0001-67

Endereço: R JOAO MONTE FUSCO, 750, SANTA ETELVINA, MANAUS/AM, CEP 69059-500

Período: 01/03/2026 - 31/03/2026

Insc. Junta Comercial: 13300004541 Data: 01/08/2024

BALANCETE

Código	Classificação	Descrição da conta	Saldo Anterior	Débito	Crédito	Saldo Atual
165	2.1.30.1	FORNECEDORES	414.521,93C	173.231,64	184.650,93	425.941,22C
506	2.1.30.100.1	FORNECEDORES DIVERSOS	78.242,92C	173.231,64	129.107,29	34.118,57C
2306	2.1.30.100.2	FORNECEDORES DIVERSOS (RECUP. JUDICIAL)	336.279,01C	0,00	55.543,64	391.822,65C
169	2.1.4	OBRIGAÇÕES TRIBUTÁRIAS	3.964.504,13C	36.386,20	74.561,71	4.002.679,64C
170	2.1.40.1	IMPOSTOS E CONTRIBUIÇÕES A RECOLHER	3.964.504,13C	36.386,20	74.561,71	4.002.679,64C
171	2.1.40.100.1	CONTRIB. FEDERAIS LEI 10.833	4.437,07C	0,00	0,00	4.437,07C
2212	2.1.40.100.2	IR PESSOA FÍSICA A RECOLHER	1.816,35C	0,00	0,00	1.816,35C
2213	2.1.40.100.3	IR PESSOA JURÍDICA A RECOLHER	4.504,23C	0,00	0,00	4.504,23C
178	2.1.40.100.4	IRRF S/ FOLHA	55.012,86C	0,00	309,57	55.322,43C
2214	2.1.40.100.5	IRRF S/ PROLABORE	38.597,91C	0,00	1.584,88	40.182,79C
176	2.1.40.100.6	IMPOSTO DE RENDA A RECOLHER	25.494,78C	0,00	0,00	25.494,78C
173	2.1.40.100.6	ISS RET. DE TERCEIROS A RECOLHER	23.659,14C	1,16	0,06	23.658,04C
177	2.1.40.100.7	CONTRIBUIÇÃO SOCIAL A RECOLHER	11.338,12C	0,00	0,00	11.338,12C
172	2.1.40.100.7	ICMS A RECOLHER	3.626.892,23C	36.385,04	72.667,20	3.663.174,39C
1040	2.1.40.100.8	ICMS SUBSTITUTO A PAGAR	172.535,82C	0,00	0,00	172.535,82C
182	2.1.40.101.2	CRF A RECOLHER	205,07C	0,00	0,00	205,07C
489	2.1.40.102.1	CONTRIBUIÇÃO SOCIAL RETIDA A RECOLHER	10,55C	0,00	0,00	10,55C
185	2.1.5	OBRIGAÇÕES TRABALHISTA E PREVIDENCIÁRIA	3.162.500,86C	124.016,99	161.665,33	3.200.149,20C
186	2.1.50.1	OBRIGAÇÕES COM O PESSOAL	690.910,06C	122.720,80	122.894,53	691.083,79C
884	2.1.50.100.1	FÉRIAS A PAGAR	23.702,10C	11.063,11	11.747,03	24.386,02C
188	2.1.50.100.2	PRÓ-LABORE A PAGAR	127.048,09C	17.595,00	17.595,00	127.048,09C
187	2.1.50.100.3	SALÁRIOS E ORDENADOS A PAGAR	82.379,88C	94.062,69	93.552,50	81.869,69C
2208	2.1.50.100.4	13º SALÁRIO A PAGAR	5.538,12C	0,00	0,00	5.538,12C
2209	2.1.50.100.5	RESCISÕES A PAGAR	40.268,94C	0,00	0,00	40.268,94C
2211	2.1.50.100.8	PLANO DE SAÚDE A PAGAR	12.831,44C	0,00	0,00	12.831,44C
2268	2.1.50.100.9	ADIANTAMENTO DE SALÁRIOS A PAGAR	8.774,00C	0,00	0,00	8.774,00C
2301	2.1.50.110.1	FÉRIAS A PAGAR (RECUP. JUDICIAL)	20.489,00C	0,00	0,00	20.489,00C
2302	2.1.50.110.2	13º SALÁRIO A PAGAR (RECUP. JUDICIAL)	91.979,00C	0,00	0,00	91.979,00C
2303	2.1.50.110.3	RESCISÕES A PAGAR (RECUP. JUDICIAL)	277.899,49C	0,00	0,00	277.899,49C
190	2.1.50.2	OBRIGAÇÕES SOCIAIS	2.471.590,80C	1.296,19	38.770,80	2.509.065,41C
191	2.1.50.200.1	INSS A RECOLHER	2.061.811,18C	67,54	31.576,88	2.093.320,52C
192	2.1.50.200.2	FGTS A RECOLHER	359.159,77C	0,00	6.475,24	365.635,01C
2207	2.1.50.200.5	INSS RET. DE TERCEIROS	7.475,46C	0,00	0,00	7.475,46C
2300	2.1.50.200.7	FGTS CONSIGNADO A RECOLHER	3.923,09C	1.228,65	718,68	3.413,12C
2307	2.1.50.200.8	FGTS A RECOLHER (RECUP. JUDICIAL)	39.221,30C	0,00	0,00	39.221,30C
200	2.1.6	OUTRAS OBRIGAÇÕES	511.835,34C	0,00	1.400,00	513.235,34C
2280	2.1.60.060.3	REMESSA EM COMODATO	30.385,00C	0,00	1.400,00	31.785,00C
202	2.1.60.2	CONTAS A PAGAR	481.450,34C	0,00	0,00	481.450,34C
510	2.1.60.200.1	RECICLAGEM DOIS IRMÃOS	140.436,87C	0,00	0,00	140.436,87C
2215	2.1.60.200.2	ALVARÁ A PAGAR	116.735,89C	0,00	0,00	116.735,89C
2216	2.1.60.200.3	IPTU A PAGAR	174.277,58C	0,00	0,00	174.277,58C
2305	2.1.60.200.4	SEGURANÇA PATRIMONIAL (RECUP. JUDICIAL)	50.000,00C	0,00	0,00	50.000,00C
503	2.2	PASSIVO NÃO-CIRCULANTE	397.307.384,12C	63.572,37	88.895,75	397.332.707,50C
217	2.2.1	PASSIVO EXIGÍVEL A LONGO PRAZO	25.170.760,72C	63.572,37	88.895,75	25.196.084,10C
219	2.2.10.1	EMPRÉSTIMOS	2.653.335,39C	0,00	0,00	2.653.335,39C
2221	2.2.10.100.1	CONTRATO MÚTUO - ACREPEL	2.653.335,39C	0,00	0,00	2.653.335,39C
226	2.2.10.6	OUTROS DÉBITOS COM SÓCIOS, ADM, PESSOAS	13.571,44C	0,00	0,00	13.571,44C
2304	2.2.10.600.2	AÇÕES TRABALHISTAS (RECUP. JUDICIAL)	13.571,44C	0,00	0,00	13.571,44C
227	2.2.10.8	FORNECEDORES	15.153.184,98C	63.572,37	88.895,75	15.178.508,36C
1420	2.2.10.800.3	COMPANHIA DE GAS DO AMAZONAS-CIGAS	6.591.785,87C	0,00	0,00	6.591.785,87C
2205	2.2.10.800.4	AMAZONAS DIST. DE ENERGIA	8.561.399,11C	63.572,37	88.895,75	8.586.722,49C
232	2.2.10.9	OBRIGAÇÕES TRIBUTÁRIAS	7.350.668,91C	0,00	0,00	7.350.668,91C
2224	2.2.10.900.1	TRIBUTOS FEDERAIS	7.350.668,91C	0,00	0,00	7.350.668,91C
224	2.2.17	TÍTULOS A PAGAR	372.136.623,40C	0,00	0,00	372.136.623,40C
2225	2.2.17.100.1	DEBENTURES CONVERTÍVEL	279.102.542,42C	0,00	0,00	279.102.542,42C
2226	2.2.17.100.2	DEBENTURES INCONVERSÍVEL	93.034.080,98C	0,00	0,00	93.034.080,98C
242	2.3	PATRIMÔNIO LÍQUIDO	3.889.783,49C	55.543,64	0,00	3.834.239,85C
243	2.3.1	CAPITAL SOCIAL	18.188.079,27C	0,00	0,00	18.188.079,27C
244	2.3.10.1	CAPITAL SUBSCRITO	18.188.079,27C	0,00	0,00	18.188.079,27C
245	2.3.10.100.1	CAPITAL SOCIAL	18.188.079,27C	0,00	0,00	18.188.079,27C
264	2.3.5	LUCROS OU PREJUÍZOS ACUMULADOS	14.298.295,78D	55.543,64	0,00	14.353.839,42D
265	2.3.50.1	LUCROS OU PREJUÍZOS ACUMULADOS	14.298.295,78D	55.543,64	0,00	14.353.839,42D
267	2.3.50.100.2	(-) PREJUÍZOS ACUMULADOS	14.298.295,78D	0,00	0,00	14.298.295,78D

C.N.P.J.: 63.739.973/0001-67

Endereço: R JOAO MONTE FUSCO, 750, SANTA ETELVINA, MANAUS/AM, CEP 69059-500

Período: 01/03/2026 - 31/03/2026

Insc. Junta Comercial: 13300004541 Data: 01/08/2024

BALANCETE

Código	Classificação	Descrição da conta	Saldo Anterior	Débito	Crédito	Saldo Atual
2227	2.3.50.100.6	AJUSTES DE EXERCÍCIOS ANTERIORES	0,00	55.543,64	0,00	55.543,64D
269	3	CONTAS DE RESULTADOS - CUSTOS E DESPESAS	627.413,12D	548.721,93	49.416,55	1.126.718,50D
500	3.1	CUSTOS	399.806,90D	290.402,49	33.887,61	656.321,78D
270	3.1.1	CUSTOS DIRETOS DE PRODUÇÃO	158.900,28D	95.223,16	11.647,45	242.475,99D
273	3.1.10.2	MÃO-DE-OBRA DIRETA	158.900,28D	95.223,16	11.647,45	242.475,99D
274	3.1.10.200.1	SALÁRIOS E ORDENADOS	74.886,23D	48.833,24	11.532,45	112.187,02D
276	3.1.10.200.3	HORAS EXTRAS	2.206,21D	3.261,67	0,00	5.467,88D
278	3.1.10.200.5	FÉRIAS	7.975,25D	3.047,50	0,00	11.022,75D
279	3.1.10.200.6	INSS	28.257,26D	14.409,98	0,00	42.667,24D
280	3.1.10.200.7	FGTS	7.607,67D	3.879,60	0,00	11.487,27D
2230	3.1.10.201.1	ADICIONAL PERICULOSIDADE	5.297,05D	2.657,34	0,00	7.954,39D
2233	3.1.10.201.4	CESTA BÁSICA	3.447,63D	13.789,52	0,00	17.237,15D
2234	3.1.10.201.5	ALIMENTAÇÃO PROD.	24.344,07D	2.454,31	80,00	26.718,38D
2243	3.1.10.201.6	VALE TRANSPORTE PROD	4.696,00D	2.890,00	35,00	7.551,00D
2235	3.1.10.201.7	ASSISTENCIA MÉDICA PROD	182,91D	0,00	0,00	182,91D
283	3.1.2	CUSTOS INDIRETOS DE PRODUÇÃO	146.085,58D	91.901,34	22.240,16	215.746,76D
286	3.1.20.4	UTILIDADES E SERVIÇOS	40.487,60D	3.005,59	16,22	43.476,97D
2236	3.1.20.400.1	FRETES E CARRETOS	37.034,25D	405,59	16,22	37.423,62D
2237	3.1.20.400.2	MANUT. EQUIPAMENTOS	3.453,35D	300,00	0,00	3.753,35D
2239	3.1.20.400.4	MATERIAL DE LIMPEZA	0,00	2.300,00	0,00	2.300,00D
290	3.1.20.7	COMBUSTÍVEIS E ENERGIA ELÉTRICA	105.597,98D	88.895,75	22.223,94	172.269,79D
682	3.1.20.700.2	ENERGIA ELÉTRICA	105.597,98D	88.895,75	22.223,94	172.269,79D
462	3.1.5	CUSTOS DOS PRODUTOS VENDIDOS	94.821,04D	103.277,99	0,00	198.099,03D
463	3.1.50.1	CUSTOS DOS PRODUTOS VENDIDOS	94.821,04D	103.277,99	0,00	198.099,03D
464	3.1.50.100.1	CUSTOS DOS PRODUTOS VENDIDOS	94.821,04D	103.277,99	0,00	198.099,03D
295	3.2	DESPESAS OPERACIONAIS	227.606,22D	258.319,44	15.528,94	470.396,72D
316	3.2.1	DESPESAS COM VENDAS	1.000,00D	5.690,00	0,00	6.690,00D
311	3.2.10.4	DESPESAS COM ENTREGA	1.000,00D	5.690,00	0,00	6.690,00D
312	3.2.10.400.1	FRETES E CARRETOS	1.000,00D	5.690,00	0,00	6.690,00D
329	3.2.2	DESPESAS ADMINISTRATIVAS	226.606,22D	252.629,44	15.528,94	463.706,72D
330	3.2.20.1	DESPESAS COM PESSOAL	126.940,64D	79.187,79	12.017,59	194.110,84D
331	3.2.20.100.1	SALÁRIOS E ORDENADOS	47.617,39D	36.042,90	11.927,59	71.732,70D
332	3.2.20.100.2	PRÓ-LABORE	35.190,00D	17.595,00	0,00	52.785,00D
333	3.2.20.100.3	PRÊMIOS E GRATIFICAÇÕES	3.478,26D	3.178,26	0,00	6.656,52D
335	3.2.20.100.5	FÉRIAS	7.945,32D	7.648,05	0,00	15.593,37D
336	3.2.20.100.6	INSS	17.394,09D	9.746,83	0,00	27.140,92D
337	3.2.20.100.7	FGTS	3.606,10D	2.085,67	0,00	5.691,77D
492	3.2.20.101.0	VALE TRANSPORTE	2.471,00D	1.150,00	45,00	3.576,00D
521	3.2.20.101.2	DESPESAS COM ALIMENTAÇÃO	8.095,73D	1.178,05	45,00	9.228,78D
2269	3.2.20.101.5	ADICIONAL NOTURNO - ADM	1.142,75D	563,03	0,00	1.705,78D
345	3.2.20.3	IMPOSTOS, TAXAS E CONTRIBUIÇÕES	215,84D	140,00	0,00	355,84D
350	3.2.20.300.5	TAXAS DIVERSAS	5,00D	140,00	0,00	145,00D
2294	3.2.20.300.8	ALVARÁ	210,84D	0,00	0,00	210,84D
353	3.2.20.4	DESPESAS GERAIS	98.420,44D	168.937,34	3.511,35	263.846,43D
361	3.2.20.400.8	ASSISTÊNCIA CONTÁBIL	0,00	4.872,50	0,00	4.872,50D
362	3.2.20.400.9	SERVIÇOS PRESTADOS POR TERCEIROS	8.484,58D	9.929,69	0,00	18.414,27D
366	3.2.20.401.3	SISTEMAS E SOFTWARES	252,71D	386,70	0,00	639,41D
813	3.2.20.401.5	MATERIAL DE USO E CONSUMO	89.683,15D	153.748,45	3.511,35	239.920,25D
367	3.2.20.5	DESPESAS FINANCEIRAS	1.029,30D	4.364,31	0,00	5.393,61D
368	3.2.20.500.1	JUROS PASSIVOS	304,85D	1.116,72	0,00	1.421,57D
374	3.2.20.500.7	JUROS E COMISSÕES BANCÁRIAS	699,99D	802,00	0,00	1.501,99D
2261	3.2.20.501.1	MULTAS	24,46D	2.445,59	0,00	2.470,05D
402	4	CONTAS DE RESULTADO - RECEITAS	467.941,40C	72.667,20	428.463,31	823.737,51C
403	4.1	RECEITAS OPERACIONAIS	467.941,40C	72.667,20	428.463,31	823.737,51C
404	4.1.1	RECEITA BRUTA DE VENDAS E SERVIÇOS	477.488,00C	0,00	363.336,00	840.824,00C
405	4.1.10.1	RECEITA BRUTAS DE VENDAS E MERCADORIAS	477.488,00C	0,00	363.336,00	840.824,00C
408	4.1.10.100.3	VENDA DE MERCADORIAS	477.488,00C	0,00	363.336,00	840.824,00C
413	4.1.2	(-) DEDUÇÕES DA RECEITA BRUTA	107.655,60D	72.667,20	0,00	180.322,80D
414	4.1.20.1	(-) CANCELAMENTO E DEVOLUÇÕES	12.158,00D	0,00	0,00	12.158,00D
417	4.1.20.100.3	(-) DEVOLUÇÃO DE VENDA DE MERCADORIAS	12.158,00D	0,00	0,00	12.158,00D
424	4.1.20.3	(-) IMPOSTOS SOBRE VENDAS E SERVIÇOS	95.497,60D	72.667,20	0,00	168.164,80D
426	4.1.20.300.2	(-) ICMS	95.497,60D	72.667,20	0,00	168.164,80D
430	4.1.3	RECEITAS FINANCEIRAS	1,50C	0,00	0,00	1,50C

BALANCETE

Código	Classificação	Descrição da conta	Saldo Anterior	Débito	Crédito	Saldo Atual
431	4.1.30.1	JUROS E DESCONTOS	1,50C	0,00	0,00	1,50C
434	4.1.30.100.3	DESCONTOS FINANCEIROS OBTIDOS	1,50C	0,00	0,00	1,50C
439	4.1.4	RECUPERAÇÃO DE DESPESAS	33.061,50C	0,00	44.887,64	77.949,14C
441	4.1.40.2	REVERSÃO DE PROVISÕES	33.061,50C	0,00	44.887,64	77.949,14C
2229	4.1.40.200.1	RECUPERAÇÃO DE DESPESA	33.061,50C	0,00	44.887,64	77.949,14C
442	4.1.5	OUTRAS RECEITAS OPERACIONAIS	65.046,00C	0,00	20.239,67	85.285,67C
443	4.1.50.1	RECEITAS DIVERSAS	65.046,00C	0,00	20.239,67	85.285,67C
444	4.1.50.100.1	ALUGUÉIS E ARRENDAMENTOS	30.000,00C	0,00	15.000,00	45.000,00C
1233	4.1.50.100.2	BONIFICAÇÃO	17.886,37C	0,00	3.877,53	21.763,90C
445	4.1.50.100.2	OUTRAS RECEITAS	15.141,60C	0,00	0,00	15.141,60C
2228	4.1.50.100.6	ROYALTIES - BIPACEL	2.018,03C	0,00	1.362,14	3.380,17C

RESUMO DO BALANCETE

ATIVO	409.091.058,15D	1.128.228,37	1.213.314,76	409.005.971,76D
PASSIVO	409.250.529,87C	452.750,84	511.173,72	409.308.952,75C
PATRIMÔNIO LÍQUIDO	3.889.783,49C	55.543,64	0,00	3.834.239,85C
CONTAS DE RESULTADOS - CUSTOS E DESPESAS	627.413,12D	548.721,93	49.416,55	1.126.718,50D
CONTAS DE RESULTADO - RECEITAS	467.941,40C	72.667,20	428.463,31	823.737,51C
CONTAS DE APURAÇÃO	0,00	0,00	0,00	0,00
OUTROS	0,00	0,00	0,00	0,00
CONTAS DEVEDORAS	409.718.471,27D	1.676.950,30	1.262.731,31	410.132.690,26D
CONTAS CREDORAS	413.608.254,76C	580.961,68	939.637,03	413.966.930,11C
RESULTADO DO MES	0,00	499.305,38	355.796,11	143.509,27D
RESULTADO DO EXERCÍCIO	159.471,72D	1.126.718,50	823.737,51	302.980,99D

TOCANDIRA CARREIRA BENAION:20235941204
Assinado de forma digital por TOCANDIRA CARREIRA BENAION:20235941204
Dados: 2026.05.06 11:06:40 -04'00'

TOCANDIRA CARREIRA BENAION
PRESIDENTE
CPF: 202.359.412-04

ADEMIR OLAVO AZEVEDO FERREIRA FILHO:61215570287
Assinado de forma digital por ADEMIR OLAVO AZEVEDO FERREIRA FILHO:61215570287
Dados: 2026.05.06 10:46:45 -04'00'

ADEMIR OLAVO AZEVEDO FERREIRA FILHO
Reg. no CRC - AM sob o No. 011460/O-6
CPF: 612.155.702-87

C.N.P.J.: 63.739.973/0001-67

Insc. Junta Comercial: 13300004541 Data: 01/08/2024

Endereço: R JOAO MONTE FUSCO, 750, SANTA ETELVINA, MANAUS/AM, CEP 69059-500

Período: 01/03/2026 - 31/03/2026

DEMONSTRAÇÃO DO RESULTADO DO EXERCÍCIO EM 31/03/2026

Descrição	Saldo Atual
RECEITA BRUTA	363.336,00
VENDA DE MERCADORIAS	363.336,00
(-) DEDUÇÕES	(72.667,20)
(-) ICMS	(72.667,20)
= RECEITA LÍQUIDA	290.668,80
(-) CUSTOS	(172.939,17)
FRETES E CARRETOS	(389,37)
MANUT. EQUIPAMENTOS	(300,00)
MATERIAL DE LIMPEZA	(2.300,00)
ENERGIA ELÉTRICA	(66.671,81)
CUSTOS DOS PRODUTOS VENDIDOS	(103.277,99)
(-) MÃO-DE-OBRA	(83.575,71)
SALÁRIOS E ORDENADOS	(37.300,79)
HORAS EXTRAS	(3.261,67)
FÉRIAS	(3.047,50)
INSS	(14.409,98)
FGTS	(3.879,60)
ADICIONAL PERICULOSIDADE	(2.657,34)
CESTA BÁSICA	(13.789,52)
ALIMENTAÇÃO PROD.	(2.374,31)
VALE TRANSPORTE PROD	(2.855,00)
= LUCRO BRUTO	34.153,92
(-) DESPESAS COM PESSOAL	(67.170,20)
SALÁRIOS E ORDENADOS	(24.115,31)
PRÓ-LABORE	(17.595,00)
PRÊMIOS E GRATIFICAÇÕES	(3.178,26)
FÉRIAS	(7.648,05)
INSS	(9.746,83)
FGTS	(2.085,67)
VALE TRANSPORTE	(1.105,00)
DESPESAS COM ALIMENTAÇÃO	(1.133,05)
ADICIONAL NOTURNO - ADM	(563,03)
(-) DESPESAS GERAIS	(171.115,99)
FRETES E CARRETOS	(5.690,00)
ASSISTÊNCIA CONTÁBIL	(4.872,50)
SERVIÇOS PRESTADOS POR TERCEIROS	(9.929,69)
SISTEMAS E SOFTWARES	(386,70)
MATERIAL DE USO E CONSUMO	(150.237,10)
(-) DESPESAS TRIBUTARIA	(140,00)
TAXAS DIVERSAS	(140,00)
(=) RESULTADO OPERAC ANTES DO RESULTADO FINANCEIRO	(204.272,27)
(+/-) RESULTADO FINANCEIRO	(4.364,31)
JUROS PASSIVOS	(1.116,72)
JUROS E COMISSÕES BANCÁRIAS	(802,00)
MULTAS	(2.445,59)
RESULTADO OPERACIONAL	(208.636,58)
(+/-) OUTRAS RECEITAS E DESPESAS OPERACIONAIS	65.127,31
RECUPERAÇÃO DE DESPESA	44.887,64
ALUGUÉIS E ARRENDAMENTOS	15.000,00
BONIFICAÇÃO	3.877,53
ROYALTIES - BIPACEL	1.362,14

C.N.P.J.: 63.739.973/0001-67

Insc. Junta Comercial: 13300004541 Data: 01/08/2024

Endereço: R JOAO MONTE FUSCO, 750, SANTA ETELVINA, MANAUS/AM, CEP 69059-500

Período: 01/03/2026 - 31/03/2026

DEMONSTRAÇÃO DO RESULTADO DO EXERCÍCIO EM 31/03/2026

Descrição	Saldo Atual
RESULTADO ANTES DO IR E CSL	(143.509,27)
= RESULTADO ANTES DAS DESPESAS C/TRIBUTOS S/LUCRO	(143.509,27)
RESULTADO DO EXERCÍCIO	(143.509,27)
PREJUÍZO DO EXERCÍCIO	(143.509,27)

MANAUS, 31 de Março de 2026

TOCANDIRA CARREIRA
 BENAION:20235941204
Assinado de forma digital por TOCANDIRA CARREIRA BENAION:20235941204 Dados: 2026.05.06 11:07:39 -04'00'

ADEMIR OLAVO
 AZEVEDO FERREIRA
 FILHO:61215570287
Assinado de forma digital por ADEMIR OLAVO AZEVEDO FERREIRA FILHO:61215570287 Dados: 2026.05.06 10:49:10 -04'00'

TOCANDIRA CARREIRA BENAION
 PRESIDENTE
 CPF: 202.359.412-04

ADEMIR OLAVO AZEVEDO FERREIRA FILHO
 Reg. no CRC - AM sob o No. 011460/O-6
 CPF: 612.155.702-87

BALANCETE

Código	Classificação	Descrição da conta	Saldo Anterior	Débito	Crédito	Saldo Atual
1	1	ATIVO	2.673.496,68D	0,00	0,00	2.673.496,68D
2	1.1	ATIVO CIRCULANTE	11,01D	0,00	0,00	11,01D
3	1.1.1	DISPONÍVEL	11,01D	0,00	0,00	11,01D
7	1.1.1.02	BANCOS CONTA MOVIMENTO	11,01D	0,00	0,00	11,01D
9	1.1.1.02.002	BANCO OMIE CASH LETSBANK	11,01D	0,00	0,00	11,01D
501	1.2	ATIVO NÃO-CIRCULANTE	2.673.485,67D	0,00	0,00	2.673.485,67D
76	1.2.2	OUTROS CRÉDITOS	2.658.484,79D	0,00	0,00	2.658.484,79D
82	1.2.2.06	DEPÓSITOS JUDICIAIS	200,23D	0,00	0,00	200,23D
527	1.2.2.06.001	DEPOSITO JUDICIAL BLOQUEIO	200,23D	0,00	0,00	200,23D
86	1.2.2.10	DEPÓSITOS POR INCENTIVOS FISCAIS	2.658.284,56D	0,00	0,00	2.658.284,56D
529	1.2.2.11.001	EMPREST. BENAION IND DE PAPEL S/A	2.658.284,56D	0,00	0,00	2.658.284,56D
111	1.2.4	IMOBILIZADO	15.000,88D	0,00	0,00	15.000,88D
112	1.2.4.01	IMÓVEIS	15.000,00D	0,00	0,00	15.000,00D
113	1.2.4.01.001	TERRENOS	15.000,00D	0,00	0,00	15.000,00D
120	1.2.4.04	VEÍCULOS	146.954,78D	0,00	0,00	146.954,78D
121	1.2.4.04.001	VEÍCULOS	146.954,78D	0,00	0,00	146.954,78D
125	1.2.4.07	(-) DEPRECIÇÕES, AMORT. E EXAUS. ACUMUL	146.953,90C	0,00	0,00	146.953,90C
129	1.2.4.07.004	(-) DEPRECIÇÕES DE VEÍCULOS	146.953,90C	0,00	0,00	146.953,90C
149	2	PASSIVO	2.673.704,94C	0,00	0,00	2.673.704,94C
150	2.1	PASSIVO CIRCULANTE	17.527.871,86C	0,00	0,00	17.527.871,86C
382	2.1.1	EMPRÉSTIMOS E FINANCIAMENTOS	17.425.128,70C	0,00	0,00	17.425.128,70C
151	2.1.1.01	EMPRÉSTIMOS E FINANCIAMENTOS BANCARIOS	16.859.748,38C	0,00	0,00	16.859.748,38C
152	2.1.1.01.001	EMPREST.BANCO DAYCOVAL S/A	20.000,00C	0,00	0,00	20.000,00C
531	2.1.1.01.002	EMPREST.BANCO BRADESCO	15.713.000,00C	0,00	0,00	15.713.000,00C
532	2.1.1.01.003	EMPREST.BANCO BRADESCO CARTAO BNDS	1.053.748,38C	0,00	0,00	1.053.748,38C
533	2.1.1.01.004	EMPREST.CAIXA ECONOMICA	73.000,00C	0,00	0,00	73.000,00C
153	2.1.1.02	EMPRÉSTIMOS DE PESSOAS LIGADAS	565.380,32C	0,00	0,00	565.380,32C
534	2.1.1.02.001	EMPREST. BENAION IND	565.380,32C	0,00	0,00	565.380,32C
169	2.1.4	OBRIGAÇÕES TRIBUTÁRIAS	1.924,28C	0,00	0,00	1.924,28C
170	2.1.4.01	IMPOSTOS E CONTRIBUIÇÕES A RECOLHER	1.924,28C	0,00	0,00	1.924,28C
535	2.1.4.01.027	ISS RET. DE TERCEIROS A RECOLHER	1.924,28C	0,00	0,00	1.924,28C
200	2.1.6	OUTRAS OBRIGAÇÕES	100.818,88C	0,00	0,00	100.818,88C
202	2.1.6.02	CONTAS A PAGAR	100.818,88C	0,00	0,00	100.818,88C
536	2.1.6.02.002	ALVARA A PAGAR	2.585,61C	0,00	0,00	2.585,61C
537	2.1.6.02.003	IPU A PAGAR	20.200,03C	0,00	0,00	20.200,03C
540	2.1.6.02.004	IPVA A PAGAR	7.497,45C	0,00	0,00	7.497,45C
541	2.1.6.02.005	SERVIÇOS ADVOCATÍCIOS	52.380,02C	0,00	0,00	52.380,02C
542	2.1.6.02.006	PLANO DE SAÚDE	12.020,91C	0,00	0,00	12.020,91C
543	2.1.6.02.007	INTERNET	1.287,00C	0,00	0,00	1.287,00C
544	2.1.6.02.008	TOCANDIRA BENAION	4.847,86C	0,00	0,00	4.847,86C
242	2.3	PATRIMÔNIO LÍQUIDO	14.854.166,92D	0,00	0,00	14.854.166,92D
243	2.3.1	CAPITAL SOCIAL	0,00	0,00	0,00	0,00
244	2.3.1.01	CAPITAL SUBSCRITO	981.000.000,00C	0,00	0,00	981.000.000,00C
245	2.3.1.01.001	CAPITAL SOCIAL	981.000.000,00C	0,00	0,00	981.000.000,00C
246	2.3.1.02	(-) CAPITAL A INTEGRALIZAR	981.000.000,00D	0,00	0,00	981.000.000,00D
247	2.3.1.02.001	CAPITAL A INTEGRALIZAR	981.000.000,00D	0,00	0,00	981.000.000,00D
264	2.3.5	LUCROS OU PREJUÍZOS ACUMULADOS	14.854.166,92D	0,00	0,00	14.854.166,92D
265	2.3.5.01	LUCROS OU PREJUÍZOS ACUMULADOS	14.854.166,92D	0,00	0,00	14.854.166,92D
267	2.3.5.01.002	(-) PREJUÍZOS ACUMULADOS	14.854.166,92D	0,00	0,00	14.854.166,92D
269	3	CONTAS DE RESULTADOS - CUSTOS E DESPESAS	208,26D	0,00	0,00	208,26D
295	3.2	DESPESAS OPERACIONAIS	208,26D	0,00	0,00	208,26D
329	3.2.2	DESPESAS ADMINISTRATIVAS	208,26D	0,00	0,00	208,26D
353	3.2.2.04	DESPESAS GERAIS	208,26D	0,00	0,00	208,26D

C.N.P.J.: 05.826.089/0001-63

Endereço: R JOAO MONTE FUSCO, 5, LOTE 3 CHACARA BOM, SANTA ETELVINA, MANAUS/AM, CEP 69059-500

Período: 01/03/2026 - 31/03/2026

Insc. Junta Comercial: 13200802799 Data: 15/08/2024

BALANCETE

Código	Classificação	Descrição da conta	Saldo Anterior	Débito	Crédito	Saldo Atual
362	3.2.2.04.009	SERVIÇOS PRESTADOS POR TERCEIROS	208,26D	0,00	0,00	208,26D

RESUMO DO BALANCETE

ATIVO			2.673.496,68D	0,00	0,00	2.673.496,68D
PASSIVO			2.673.704,94C	0,00	0,00	2.673.704,94C
CONTAS DE RESULTADOS - CUSTOS E DESPESAS			208,26D	0,00	0,00	208,26D
CONTAS DE RESULTADO - RECEITAS			0,00	0,00	0,00	0,00
CONTAS DE APURAÇÃO			0,00	0,00	0,00	0,00
PATRIMÔNIO LÍQUIDO			14.854.166,92D	0,00	0,00	14.854.166,92D
CONTAS DEVEDORAS			2.673.704,94D	0,00	0,00	2.673.704,94D
CONTAS CREDORAS			12.180.461,98D	0,00	0,00	12.180.461,98D
RESULTADO DO MES			0,00	0,00	0,00	0,00
RESULTADO DO EXERCÍCIO			208,26D	208,26	0,00	208,26D

Assinado de forma digital por
 TOCANDIRA CARREIRA
 BENAION:20235941204
 Dados: 2026.05.05 17:03:47
 -04'00'

TOCANDIRA CARREIRA BENAION
 SÓCIO-ADMINISTRADOR
 CPF: 202.359.412-04

Assinado de forma digital
 por ADEMIR OLAVO
 AZEVEDO FERREIRA
 FILHO:6121557028
 Dados: 2026.04.23 10:22:34
 -04'00'

ADEMIR OLAVO AZEVEDO FERREIRA FILHO
 Reg. no CRC - AM sob o No. 011460/O-6
 CPF: 612.155.702-87

C.N.P.J.: 05.826.089/0001-63

Insc. Junta Comercial: 13200802799 Data: 15/08/2024

Endereço: R JOAO MONTE FUSCO, 5, LOTE 3 CHACARA BOM, SANTA ETELVINA, MANAUS/AM, CEP 69059-500

Período: 01/03/2026 - 31/03/2026

DEMONSTRAÇÃO DO RESULTADO DO EXERCÍCIO EM 31/03/2026

Descrição	Saldo Atual
RECEITA LÍQUIDA	0,00
LUCRO BRUTO	0,00
DESPESAS OPERACIONAIS	0,00
RESULTADO OPERACIONAL	0,00
RESULTADO ANTES DO IR E CSL	0,00
LUCRO LÍQUIDO DO EXERCÍCIO	0,00

MANAUS, 31 de Março de 2026

TOCANDIRA CARREIRA
BENAION:20235941204

Assinado de forma digital por TOCANDIRA CARREIRA BENAION:20235941204
Dados: 2026.05.05 17:03:12 -04'00'

TOCANDIRA CARREIRA BENAION
SÓCIO-ADMINISTRADOR
CPF: 202.359.412-04

ADEMIR OLAVO
AZEVEDO FERREIRA
FILHO:61215570287

Assinado de forma digital por ADEMIR OLAVO AZEVEDO FERREIRA FILHO:61215570287
Dados: 2026.04.23 10:22:14 -04'00'

ADEMIR OLAVO AZEVEDO FERREIRA FILHO
Reg. no CRC - AM sob o No. 011460/O-6
CPF: 612.155.702-87