



medeiros²
administração judicial

INTECNIAL S.A.

INTECNIAL

PARTICIPAÇÕES S.A.

RECUPERAÇÃO JUDICIAL

Nº 5000013 54.2016.8.21.0013

RELATÓRIO MENSAL DE ATIVIDADES

91º Relatório Mensal de Atividades

Competência: Fevereiro de 2026

ÍNDICE



Aspectos jurídicos

Cronograma processual
Últimos eventos relevantes



Operação

Estrutura societária
Overview financeiro
Operação



Funcionários



Dados contábeis e informações financeiras

Fluxo de caixa
Balanço patrimonial
Demonstração do resultado do exercício
Comparação anual
Índices de liquidez



Endividamento

Passivo total
Passivo concursal
Passivo extraconcursal



Diligências nos estabelecimentos da Recuperanda



Cumprimento do plano



INTRODUÇÃO

Em cumprimento ao disposto no art. 22, II, “c”, da Lei 11.101/2005, o presente Relatório Mensal de Atividades (“RMA”) reúne as informações operacionais, financeiras e econômicas das empresas INTECNIAL S.A. e INTECNIAL PARTICIPAÇÕES S.A., tendo sido elaborado com base em documentos extraídos dos autos do processo de Recuperação Judicial, solicitados à Recuperanda, além de visitas técnicas ocorridas e/ou a partir de reuniões realizadas com os seus representantes e respectivos procuradores.

A análise técnica contábil apresentada neste RMA é limitada às informações disponibilizadas pela Recuperanda, de sua responsabilidade e de forma não exaustiva, uma vez que os administradores foram mantidos na condução da empresa, de acordo com o disposto no artigo 64 da Lei 11.101/2005.

A Recuperanda vem cumprindo regularmente suas obrigações processuais com a apresentação das contas demonstrativas mensais (art. 52, IV, da LREF). **O prazo para envio das informações contábeis é o dia 25 do mês subsequente ao encerramento da competência.** A partir do recebimento, a Administração Judicial dispõe do prazo de 30 dias para a análise e elaboração do presente Relatório Mensal de Atividades.

Esta Administração Judicial recebeu as demonstrações financeiras de **fevereiro/2026**, com atraso e devidamente assinadas, em **12/05/2026**. Os questionamentos encaminhados em **28/05/2026**, foram respondidos em **01/06/2026**.

Informações adicionais ou complementares podem ser obtidas diretamente com a Administração Judicial, por intermédio da central de atendimento 0800 150 1111, pelo WhatsApp (51) 99871-1170, e-mail contato@administradorjudicial.adv.br ou no endereço eletrônico: www.administradorjudicial.adv.br



CRONOGRAMA PROCESSUAL



16/05/2016 - Pedido de Recuperação Judicial



17/05/2016 - Deferimento da Recuperação Judicial



21/06/2016 - Publicação do 1º Edital



12/07/2016 - Prazo apresentação habilitações e divergências



25/07/2016 – Apresentação do Plano de RJ



21/10/2016 – Publicação do 2º Edital



04/11/2016 – Prazo para Apresentar Impugnações



01/12/2016 – Prazo para Apresentar Objeções ao PRJ



26/06/2017 – 1ª Convocação AGC



31/07/2017 – 2ª Convocação AGC



13/12/2017 – Homologação do Plano de RJ



03/12/2021 – Homologação do Modificativo do PRJ



04/12/2023 – Previsão de encerramento da recuperação judicial



ÚLTIMOS EVENTOS RELEVANTES

Evento
1414

Decisão judicial **autorizando** a alienação do imóvel de matrícula nº 29.460 do CRI de Erechim, condicionada ao adimplemento integral dos credores integrantes da classe I (até 150 salários-mínimos) e o saldo remanescente, se houver, ao pagamento do credor da classe II, dentre outras deliberações.

Evento
1278

Petição do leiloeiro informado o resultado da hasta pública realizada no dia 03/04/2024. O bem foi arrematado por R\$ 6.193.000,00, pela sociedade empresária Noleggio, e encontra-se depositado no processo de RJ, aguardando liberação judicial à empresa.

Evento
1299

Manifestação do AJ opinando pela liberação dos recursos obtidos com a venda do imóvel à empresa, mediante prestação de contas.

Evento
1633

Expedição de alvará em favor das Recuperandas.

Evento
1677

Petição das Recuperandas sobre eventos pendentes e esclarecimentos sobre pagamentos e prazos do plano de recuperação judicial.

Evento
1785

Decisão judicial saneadora com intimação do administrador judicial sobre o encerramento do processo de recuperação judicial.

Evento
1935

Petição Saneadora e Relatório do Ato nº 237 do Conselho Geral de Justiça apresentado pela Administração Judicial para fins de migração do processo para a Vara Empresarial de Passo Fundo.





OPERAÇÃO – ESTRUTURA SOCIETÁRIA

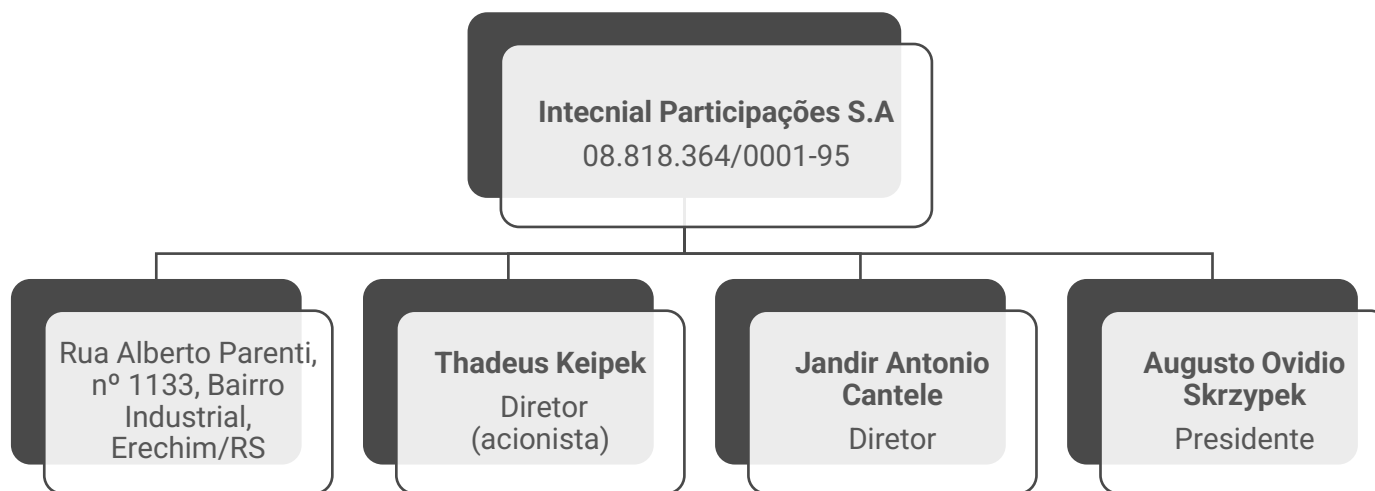
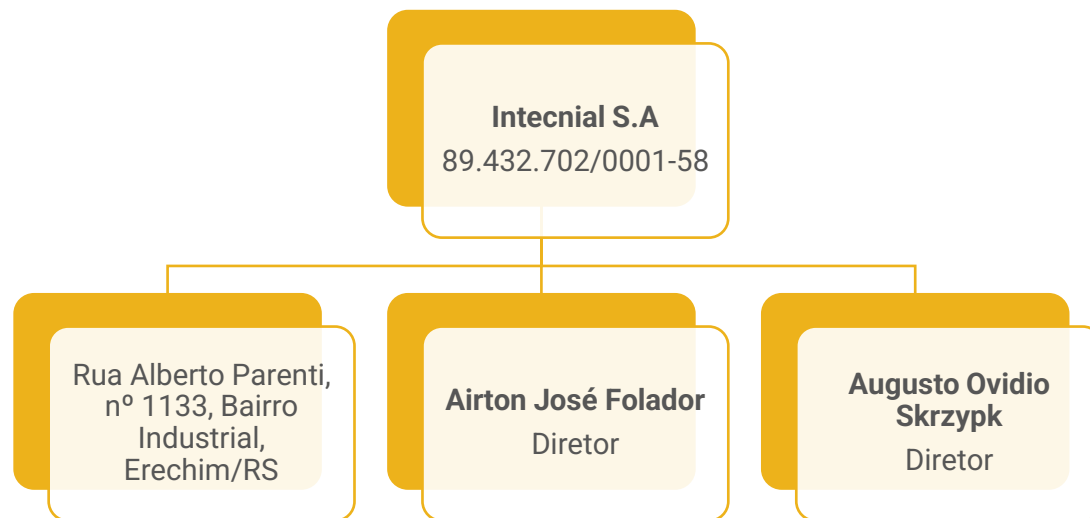

Últimas alterações societárias/atas de assembleia:

ATA DE ASSEMBLEIA 10/04/2025:

- Ocorreram deliberações apenas em regime ordinário, com aprovação das contas, reeleição dos diretores e fixação da remuneração dos administradores para o exercício.

ATA DE ASSEMBLEIA 23/09/2024:

- Alteração da filial de Joaçaba/SC para Concórdia/SC.

ATA DE ASSEMBLEIA 18/03/2024:

- Ocorreram deliberações apenas em regime ordinário, com aprovação das contas, reeleição dos diretores e fixação da remuneração dos administradores para o exercício.





OVERVIEW FINANCEIRO

Colaboradores



897

Cumprimento do plano

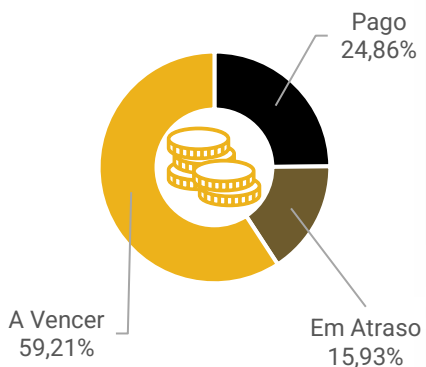

Rentabilidade

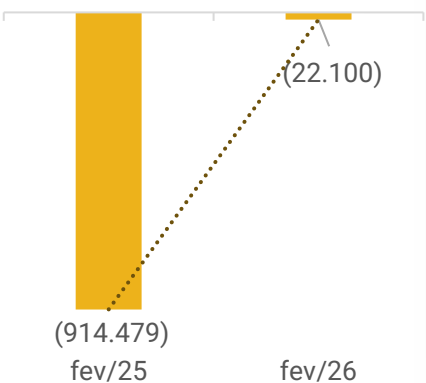

Passivo concursal vs Passivo Extraconcursal



Saldo disponível em caixa e equivalentes de caixa – Consolidado (em milhares de R\$)

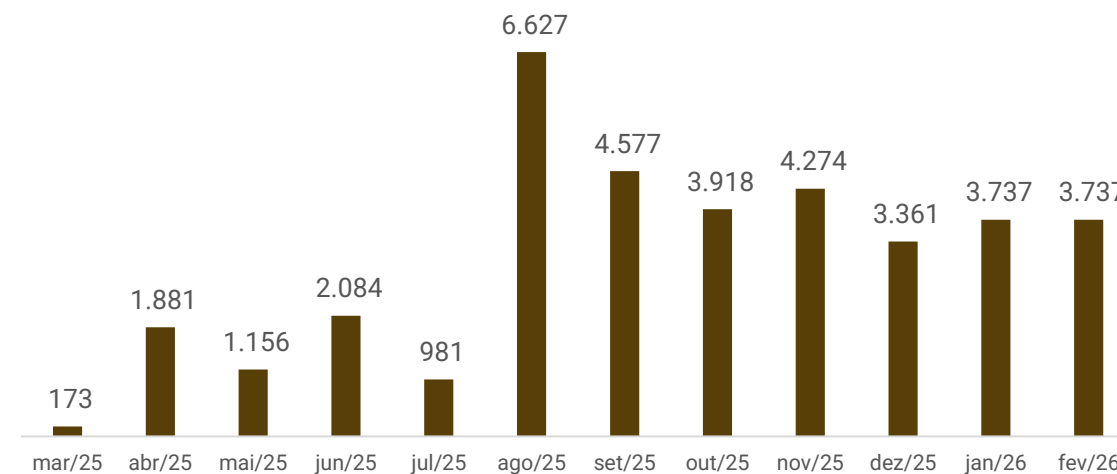

Faturamento (em milhares de R\$)

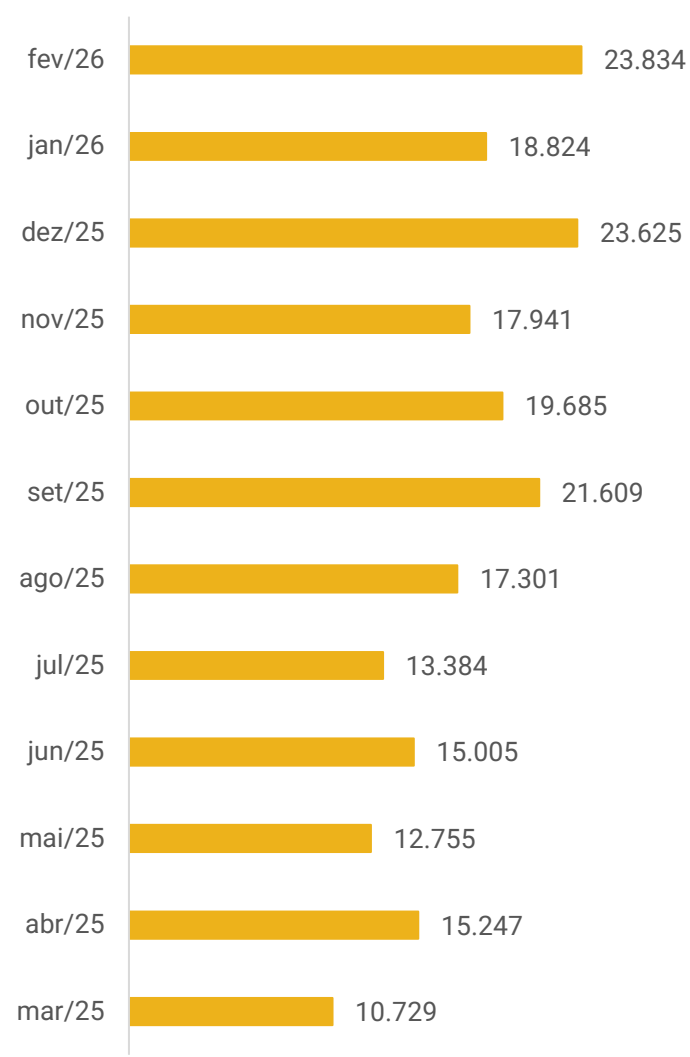



OPERAÇÃO

A Intecnial está localizada em Erechim/RS e atua na fabricação de bens de capital sob encomenda para setores do agronegócio, energia, logística, armazenamento, elétrica, automação e montagem industrial em todo território nacional e demais países da América Latina. Com o objetivo de conferir maior transparência às operações da Recuperanda, esta Administração Judicial solicitou informações detalhadas de cada obra em andamento, que seguem descritas a seguir. De acordo com a empresa, os materiais em elaboração concentram-se na matriz e os produtos são enviados às obras praticamente prontos apenas para montagem. Em **abril** a empresa possuía 35 serviços em fábrica e 28 obras, sem informação da quantidade de funcionários em cada setor:

| OBRAS EM ANDAMENTO ABRIL/2026 | | | | | | |
|-------------------------------|--------------------------------------|--------|--------|---|------------------|----------|
| Nº Contrato | Empresa | Início | Fim | | Local | Evolução |
| FÁBRICA | | | | | | |
| 0535/22 | OLFAR ALIMENTOS E ENERGIA | jan/23 | abr/26 | PLANTA DE ETANOL HIDRATADO + ADICIONAIS 1 a 7 | Erechim-RS | 99% |
| 0497/25 | OLFAR ALIMENTOS E ENERGIA | nov/25 | mar/26 | IMPLANTAÇÃO DE SISTEMA COMPLETO DE ALIMENTAÇÃO ELÉTRICA COM REDE DE MÉDIA TENSÃO E BAIXA TENSÃO, TRANSFORMADORES REBAIXADORES PARA UM SISTEMA DE CAPTAÇÃO DE ÁGUA E TRANSPORTE- RFQ010_PO-064-1200-030_2024 | Porangatu – GO | 98% |
| 0515/25 | PROLEC GE BRASIL | nov/25 | jul/26 | FORNECIMENTO DE TRÊS ARMADURAS PARA TRANSFORMADOR – ENC 111.1018 | Canoas-RS | 60% |
| 0512/25 | PROLEC GE BRASIL | nov/25 | mai/26 | FORNECIMENTO DE QUATRO ARMADURAS PARA TRANSFORMADOR – ENC 111.1012 | Canoas-RS | 65% |
| 0488/25 | PROLEC GE BRASIL | nov/25 | jun/26 | FORNECIMENTO DE UMA ARMADURA PRINCIPAL, UMA ARMADURA SÉRIE 09RA989A E UMA ARMADURA SÉRIE 09RK989A – ENC 111990 | Canoas-RS | 60% |
| 0479/25 | PROLEC GE BRASIL | nov/25 | jul/26 | FORNECIMENTO DE UMA ARMADURA PARA TRANSFORMADOR – ENC 111.1010 | Canoas-RS | 60% |
| 0487/25 | PROLEC GE BRASIL | nov/25 | abr/26 | FORNECIMENTO DE DUAS ARMADURAS PARA TRANSFORMADOR – ENC 111.1007 – MÁQUINAS 1 E 2 | Canoas-RS | 75% |
| 0485/25 | PROLEC GE BRASIL | nov/25 | mar/26 | FORNECIMENTO DE DUAS ARMADURAS PARA TRANSFORMADOR – ENC 111.969 – MÁQUINAS 1 E 2 | Canoas-RS | 95% |
| 0483/25 | PROLEC GE BRASIL | nov/25 | abr/26 | FORNECIMENTO DE DUAS ARMADURAS PARA TRANSFORMADOR – ENC 111.1006 – MÁQUINAS 1 E 2 | Canoas-RS | 98% |
| 0478/25 | PROLEC GE BRASIL | nov/26 | jun/26 | FORNECIMENTO DE TRÊS ARMADURAS PARA TRANSFORMADOR – ENC 111.1014 – MÁQUINAS 1, 2 E 3 | Canoas-RS | 60% |
| 0467/25 | PROLEC GE BRASIL | nov/25 | abr/26 | FORNECIMENTO DE DUAS ARMADURAS PARA TRANSFORMADOR – ENC 111.1009 – MÁQUINAS 1 E 2 | Canoas-RS | 98% |
| 0473/25 | PROLEC GE BRASIL | nov/25 | mai/26 | FORNECIMENTO DE DUAS ARMADURAS PARA TRANSFORMADOR – ENC 111.996 – MÁQUINAS 1 E 2 | Canoas-RS | 75% |
| 0472/25 | PROLEC GE BRASIL | nov/25 | mar/26 | FORNECIMENTO DE UMA ARMADURA PARA TRANSFORMADOR – ENC 111.985 – MÁQUINA 3 | Canoas-RS | 100% |
| 0469/25 | PROLEC GE BRASIL | nov/25 | jun/26 | FORNECIMENTO DE 2 (DUAS) ARMADURAS PRINCIPAIS, 2 (DUAS) ARMADURAS SÉRIE 09RA989A E 2 (DUAS) ARMADURAS SÉRIE 09RK989A – ENC 111989 – MÁQUINAS 5 e 6 | Canoas-RS | 60% |
| 0453/25 | PROLEC GE BRASIL | nov/25 | fev/26 | FORNECIMENTO DE 2 (DOIS) TANQUES PARA TRANSFORMADOR ENC 111.989 – MÁQUINAS 2 E 3 | Canoas-RS | 90% |
| 0451/25 | PROLEC GE BRASIL | nov/25 | mar/26 | FORNECIMENTO DE 3 (TRÊS) TANQUES PARA TRANSFORMADOR ENC 111.992 – MÁQUINAS 3, 4 E 5 | Canoas-RS | 100% |
| 0475/25 | PROLEC GE BRASIL | out/25 | mar/26 | FORNECIMENTO DE TRÊS ARMADURAS PARA TRANSFORMADOR – ENC 111.995 – MÁQUINAS 2, 3 E 4 | Canoas-RS | 90% |
| 0474/25 | PROLEC GE BRASIL | nov/25 | mar/26 | FORNECIMENTO DE DUAS ARMADURAS PARA TRANSFORMADOR – ENC 111.992 – MÁQUINAS 3, 4, 5, 6, 7 E 8 | Canoas-RS | 100% |
| 0450/25 | PROLEC GE BRASIL | nov/25 | mar/26 | FORNECIMENTO DE 1 (UM) TANQUE PARA TRANSFORMADOR ENC 111.1002 | Canoas-RS | 95% |
| 0074/26 | PROLEC GE BRASIL | mar/26 | jun/26 | FORNECIMENTO DE 1 (UM) TANQUE PARA TRANSFORMADOR ENC 111.989 MAQ 6 | Canoas-RS | 35% |
| 0185/23 | BERNECK S.A. PAINÉIS E SERRADOS | out/25 | fev/26 | INSTALAÇÃO INDUSTRIAL MECÂNICA PARA PREPARAÇÃO DE PARTICULAS - MDP FASE II CTB- 002-20-MD-1007-R08 | Curitibanos-SC | 100% |
| 0579/24 | VALMET PAPEL CELULOSE E ENERGIA LTDA | dez/24 | fev/26 | FORNECIMENTO DE TANQUES PROJETO: ARAUCO SUCURIU – Inocencia – MS - Brasil. ÁREAS: (FBL, EVAP e WLP) | Araucária-PR | 100% |
| 0166/25 | VALMET PAPEL CELULOSE E ENERGIA LTDA | set/25 | jul/26 | FORNECIMENTO DE TANQUES E VASOS - PACOTE - MF00868594 PROJETO: ARAUCO SUCURIU – Inocência – MS - Brasil. | Araucária-PR | 65% |
| 0003/26 | VALMET PAPEL CELULOSE E ENERGIA LTDA | fev/26 | out/26 | FORNECIMENTO DE UM EVAPORADOR 1F E DE UM TANQUE DE FLASH | Araucária-PR | 20% |
| 0227/25 | BE8 EXPORTAÇÃO E IMPORTAÇÃO LTDA | jul/25 | ago/26 | FORNECIMENTO E MONTAGEM MECÂNICA TANQUES E VASOS - CCBA-0115 | Passo Fundo – RS | 40% |
| 0273/25 | BE8 EXPORTAÇÃO E IMPORTAÇÃO LTDA | jul/25 | ago/26 | FORNECIMENTO DE TANQUES E VASOS MONTADOS EM FÁBRICA - DOCUMENTO Nº.: 219011-00280-00-ME-RFQ-00099_R1 - CCBA-0163 | Passo Fundo – RS | 43% |
| 0274/25 | BE8 EXPORTAÇÃO E IMPORTAÇÃO LTDA | jul/25 | ago/26 | FORNECIMENTO E MONTAGEM MECÂNICA DE TANQUES E VASOS MONTADOS EM CAMPO II - DOCUMENTO Nº.: 219011-00280-20-ME-RFQ-00002_R1 - CCBA-0166 | Passo Fundo – RS | 42% |
| 0449/25 | BE8 EXPORTAÇÃO E IMPORTAÇÃO LTDA | dez/25 | nov/26 | FORNECIMENTO DE PARTE DA PLANTA INDUSTRIAL DE ETANOL SENDO: SECADOR GLÚTEN – CCBA-0241 | Passo Fundo – RS | 22% |
| 0532/25 | BE8 EXPORTAÇÃO E IMPORTAÇÃO LTDA | dez/25 | out/26 | FORNECIMENTO DE PARTE DA PLANTA INDUSTRIAL DE ETANOL SENDO: FERMENTAÇÃO - CCBA-0259 | Passo Fundo – RS | 18% |
| 0445/25 | BE8 EXPORTAÇÃO E IMPORTAÇÃO LTDA | dez/25 | nov/26 | FORNECIMENTO DE PARTE DA PLANTA INDUSTRIAL DE ETANOL SENDO: DESTILARIA, EVAPORAÇÃO E DESIDRATAÇÃO - CCBA-0226 | Passo Fundo – RS | 20% |
| 0278/25 | BE8 EXPORTAÇÃO E IMPORTAÇÃO LTDA | dez/25 | out/26 | FORNECIMENTO DE PARTE DA PLANTA INDUSTRIAL DE ETANOL SENDO: PROJETO OSBL – CCBA - 0171 | Passo Fundo – RS | 22% |





OPERAÇÃO

| | | | | | | |
|--------------|----------------------------|--------|--------|---|------------------|------|
| 0494/25 | BAERLOCHER | jan/26 | abr/26 | FORNECIMENTO DE UM RESFRIADOR DE DESTILADO – E-405 | Americana-SP | 70% |
| 0049/26 | VACCARO INDUSTRIA | abr/26 | ago/26 | FORNECIMENTO DE EQUIPAMENTOS PARA PLANTA DE BIODIESEL | Erechim-RS | 2% |
| 0412/25 | OLEOPLAM | abr/26 | jul/26 | FORNECIMENTO DE TRÊS REGENERADORES BIO SECO X BIO ÚMIDO TC- 401 A / B / C | Tomé Açu - PA | 5% |
| 0139/26 | OLEOPLAM | abr/26 | jun/26 | DESMONTAGEM E REMOÇÃO DE DUAS CALDEIRAS ATÉ ÁREA DA SUCATA & DESVIO DAS TUBULAÇÕES DOS COLETORES DE VAPOR EXISTENTES - UNIDADE OLEOPLAN - IRAQUARA - BA | Iraquara-BA | 5% |
| OBRAS | | | | | | |
| 0121/24 | AGI / COOPERTRADIÇÃO | mai/23 | jun/26 | Montagem Mecânica | Pato Branco / PR | 99% |
| 0594/24 | AGI / COOPERTRADIÇÃO | dez/24 | jun/26 | Montagem Mecânica | Pato Branco / PR | 99% |
| 0535/22 | OLFAR ERECHIM | fev/25 | out/26 | Montagem Mecânica | Erechim - RS | 97% |
| 0239/25 | OLFAR PORANGATU | ago/25 | jun/26 | Montagem Elétrica | Porangatu - GO | 99% |
| 0460/24 | OLFAR PORANGATU | nov/24 | jun/26 | Montagem Elétrica | Porangatu - GO | 99% |
| 0221/25 | OLFAR PORANGATU | jul/25 | jun/26 | Montagem Elétrica | Porangatu - GO | 97% |
| 0326/25 | OLFAR PORANGATU | nov/25 | jun/26 | Montagem Elétrica | Porangatu - GO | 99% |
| 0497/25 | OLFAR PORANGATU | fev/26 | jun/26 | Montagem Elétrica | Porangatu - GO | 70% |
| 0503/25 | OLFAR PORANGATU | mar/26 | jun/26 | Montagem Elétrica | Porangatu - GO | 30% |
| 0006/24 | OLFAR PORANGATU - AC | fev/24 | jun/26 | Montagem Mecânica | Porangatu - GO | 100% |
| 0301/24 | OLFAR PORANGATU - Extração | set/24 | jun/26 | Montagem Mecânica | Porangatu - GO | 99% |
| 0012/25 | OLFAR PORANGATU - Transp. | mai/25 | jun/26 | Montagem Mecânica | Porangatu - GO | 99% |
| 0395/25 | OLFAR PORANGATU | nov/25 | set/26 | Montagem Mecânica | Porangatu - GO | 0% |
| 0399/25 | OLFAR PORANGATU | nov/25 | jun/26 | Montagem Mecânica | Porangatu - GO | 99% |
| 0212/25 | OLFAR PORANGATU | nov/25 | jun/26 | Montagem Mecânica | Porangatu - GO | 80% |
| 0267/25 | OLFAR PORANGATU | set/25 | jun/26 | Montagem Mecânica | Porangatu - GO | 99% |
| 0425/25 | OLFAR PORANGATU | nov/25 | jul/26 | Montagem Mecânica | Porangatu - GO | 80% |
| 0408/25 | OLFAR PORANGATU | nov/25 | jun/26 | Montagem Mecânica | Porangatu - GO | 99% |
| 0173/25 | SEBIGÁS HH | out/25 | jul/26 | Montagem Mecânica | Triunfo - RS | 85% |
| 0227/25 | B&8 - PF | nov/25 | set/26 | Montagem Mecânica | Passo Fundo - RS | 50% |
| 0274/25 | B&8 - TQs ETANOL | nov/25 | set/26 | Montagem Mecânica | Passo Fundo - RS | 0% |
| 0278/25 | B&8 - OSBL | mar/26 | dez/26 | Montagem Mecânica | Passo Fundo - RS | 4% |
| 0449/25 | B&8 - SECADOR GLUTEN | mai/26 | dez/26 | Montagem Mecânica | Passo Fundo - RS | 0% |
| 0532/25 | B&8 - FERMENTAÇÃO | abr/26 | dez/26 | Montagem Mecânica | Passo Fundo - RS | 0% |
| 0445/25 | B&8 - DESTILARIA | mar/26 | dez/26 | Montagem Mecânica | Passo Fundo - RS | 17% |
| 0185/23 | BERNECK | out/26 | set/26 | Montagem Mecânica | Curitibanos / SC | 55% |
| 0257/25 | OLEOPLAN | nov/26 | fev/27 | Montagem Mecânica | Iraquara /BA | 4% |
| 0139/26 | OLEOPLAN | abr/26 | jul/26 | Montagem Mecânica | Iraquara /BA | 35% |





FUNCIONÁRIOS

Em **fevereiro/2026** foram realizadas 100 admissões e 59 desligamentos, totalizando **897 colaboradores**, sendo 802 ativos e 95 afastados. Os salários e FGTS correntes estão sendo pagos em dia, enquanto o INSS vem sendo liquidado de forma parcial, em razão da limitação de recursos em caixa, com previsão de regularização por ocasião da formalização de transação tributária.

A Recuperanda informou a existência de R\$ 12.000,59 em verbas trabalhistas em atraso, referentes exclusivamente a salários e férias de competências de 2023, vinculados a funcionários que ingressaram com pedidos de rescisão indireta. Após o ajuizamento das ações, não houve novos pagamentos, estando a empresa aguardando a conclusão dos respectivos processos.

As variações nas obrigações sociais e trabalhistas do período decorrem, principalmente, das apropriações de FGTS e INSS a pagar.

Número de Funcionários

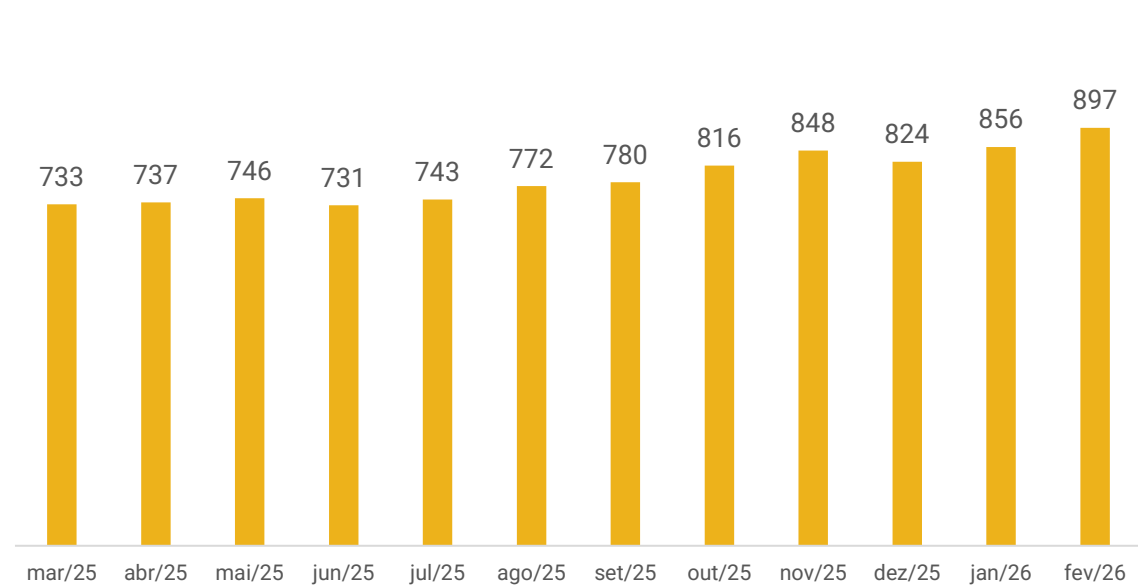

Distribuição





DADOS CONTÁBEIS E INFORMAÇÕES FINANCEIRAS – FLUXO DE CAIXA INTECNIAL S.A

| FLUXO DE CAIXA | dez/25 | jan/26 | fev/26 |
|---|------------------|------------------|--------------------|
| Atividades Operacionais | | | |
| Lucro líquido do exercício | 1.226.589 | - 98.452 | - 51.558 |
| Ajustes: | | | |
| Depreciação e amortização | 186.027 | 202.806 | 211.134 |
| Geração bruta de caixa | 1.412.616 | 104.355 | 159.576 |
| Varição em ativos: | | | |
| Contas a receber | - 2.995.769 | - 1.278.618 | - 3.785.590 |
| Estoques | 3.244.002 | 592.240 | 207.672 |
| Adiantamentos | 1.570.126 | 2.091.718 | 637.149 |
| Impostos a recuperar | 629.708 | 1.478.381 | - 372.207 |
| Depósitos judiciais | - 178.592 | - | - 88.116 |
| Partes relacionadas | 940.943 | - 410.235 | 1.295.006 |
| Ativo fiscal diferido | 178.795 | - | - |
| Outras operações | - 252.196 | 26.475 | - 29.175 |
| Varição em passivos: | | | |
| Fornecedores | - 183.915 | 886.930 | 4.754.907 |
| Obrigações sociais | 1.070.099 | 539.986 | 277.056 |
| Obrigações trabalhistas | - 3.397.538 | - 215.252 | 1.155.832 |
| Obrigações tributárias | 411.990 | - 541.849 | 585.937 |
| Credores em recuperação judicial | 291.944 | - 471.107 | - 139.584 |
| Credores por adiantamentos | - 2.248.475 | - 2.268.210 | - 2.342.320 |
| Caixa provenientes aplicado nas operações | - 918.877 | 430.458 | 2.156.568 |
| Caixa líquido gerado na atividades operacionais | 493.739 | 534.813 | 2.316.144 |
| Atividades de investimentos | | | |
| Aquisições de imobilizado e intangível | - 410.232 | - 541.644 | - 2.311.658 |
| Caixa líquido gerado nas atividades investimentos | - 410.232 | - 541.644 | - 2.311.658 |
| Atividades de financiamentos | | | |
| Captação de empréstimos e financiamentos | - 52.653 | - 24.198 | - 3.366 |
| Caixa líquido gerado nas atividades financiamentos | - 52.653 | - 24.198 | - 3.366 |
| Varição líquida do período | 30.854 | - 31.029 | 1.120 |
| Caixa e equivalentes de caixa no início do exercício | 60.856 | 91.710 | 60.681 |
| Caixa e equivalentes de caixa no fim do exercício | 91.710 | 60.681 | 61.801 |

Atividades Operacionais: em fevereiro, o caixa operacional manteve-se positivo em R\$ 2,3 milhões, impulsionado, principalmente, pelo aumento nos fornecedores (R\$ 4,7 milhões), decorrente de compras a prazo no período; pelas obrigações trabalhistas (R\$ 1,1 milhão); e pelas obrigações tributárias (R\$ 585,9 mil). Em contrapartida, o desempenho do caixa foi pressionado, sobretudo, pelo aumento nas contas a receber (R\$ 3,7 milhões), reflexo do maior volume de vendas a prazo; pelos credores por adiantamentos (R\$ 2,3 milhões), pelo faturamento de antecipações recebidas de clientes; e pelos depósitos judiciais (R\$ 88,1 mil).

Atividades de Investimento: referem-se à saída líquida de R\$ 2,3 milhões, decorrente, principalmente, das aquisições de bens do ativo imobilizado, com destaque para veículos (R\$ 2,1 milhões), ferramentas permanentes (R\$ 113,8 mil) e computadores e periféricos (R\$ 71,6 mil). Tais investimentos estão relacionados à manutenção e suporte da estrutura operacional, não havendo, no período, registros de alienação de ativos ou ingressos de recursos provenientes dessas operações.

Atividades de Financiamento: no período, registrou-se saída líquida de R\$ 3,3 mil, resultante das amortizações de empréstimos e financiamentos em operações mantidas junto ao Banco Soluced.

Ao final de fevereiro, o saldo de caixa e equivalentes totalizou R\$ 61.800,84, refletindo variação líquida positiva de R\$ 1,1 mil no período. O montante está em conformidade com os extratos bancários apresentados e com o saldo de disponibilidades registrado no balancete.





DADOS CONTÁBEIS E INFORMAÇÕES FINANCEIRAS – INTECNIAL S.A

| Balço Patrimonial | dez/25 | jan/26 | fev/26 |
|---------------------------------|--------------------|--------------------|--------------------|
| Ativo Circulante | 99.511.233 | 97.175.143 | 100.697.571 |
| Caixa e Equivalentes de caixa | 91.710 | 60.681 | 61.801 |
| Clientes | 24.347.616 | 26.231.369 | 30.196.116 |
| Estoques | 45.330.246 | 44.738.007 | 44.530.335 |
| Impostos a Recuperar | 19.655.484 | 18.177.103 | 18.549.310 |
| Adiantamentos Operacionais | 9.332.905 | 7.241.187 | 6.604.038 |
| Outros Créditos | 149.413 | 165.135 | 177.880 |
| Despesas do Exercício Seguinte | 603.858 | 561.661 | 578.092 |
| Ativo Não Circulante | 119.553.011 | 119.696.949 | 120.411.427 |
| Realizável a Longo Prazo | 82.904.592 | 82.709.692 | 81.323.645 |
| <i>Clientes</i> | 12.227.309 | 11.622.175 | 11.443.018 |
| <i>Partes Relacionadas</i> | 11.267.788 | 11.678.023 | 10.383.017 |
| <i>Depósitos Judiciais</i> | 2.175.182 | 2.175.182 | 2.263.299 |
| <i>Tributos Diferidos</i> | 57.224.292 | 57.224.292 | 57.224.292 |
| <i>Outros Investimentos</i> | 10.020 | 10.020 | 10.020 |
| Imobilizado | 36.532.883 | 36.873.760 | 38.976.324 |
| <i>Imobilizado</i> | 85.318.155 | 85.859.799 | 88.171.457 |
| <i>Depreciação Acumulada</i> | - 48.785.272 | - 48.986.039 | - 49.195.133 |
| Intangível | 115.537 | 113.497 | 111.458 |
| <i>Intangível</i> | 8.998.336 | 8.998.336 | 8.998.336 |
| <i>Amortização Acumulada</i> | - 8.882.799 | - 8.884.838 | - 8.886.878 |
| Total do Ativo | 219.064.244 | 216.872.092 | 221.108.998 |

Clientes: o saldo do ativo circulante apresentou aumento de 15%, reflexo do maior volume de vendas a prazo no período, cujos recebimentos não acompanharam integralmente o faturamento do mês, resultando na elevação das contas a receber. No longo prazo, a movimentação deve-se, unicamente, à variação cambial. Os principais saldos são com as empresas BE8 Exportação e Importação (R\$ 14 milhões), Olfar S/A (R\$ 7,2 milhões) e Crown Iron (R\$ 5,9 milhões). O *aging list* enviado está de acordo com as demonstrações de curto e longo prazo.

Estoques: contempla, especialmente, estoque de matérias-primas (R\$ 37,2 milhões), produtos em elaboração (R\$ 4,8 milhões) e produtos prontos (R\$ 1,1 milhão). O estoque reduziu 0,5%, porque houve maior consumo do que novas entradas, especialmente na rubrica de produtos em elaboração. A Recuperanda informou, anteriormente, que a contagem com exatidão é realizada anualmente, ou seja, é possível que não reflitam a realidade, considerando o tipo de atividade. O inventário enviado atesta o saldo contabilizado.

Adiantamentos Operacionais: exibe saldo de R\$ 6,3 milhões de adiantados a fornecedores, R\$ 59,1 mil de adiantamentos a funcionários, R\$ 183,7 mil de adiantamentos para obras e R\$ 3,8 mil de adiantamentos de viagens. As principais movimentações concentram-se nos adiantamentos a fornecedores, os quais houve baixa de R\$ 5 milhões e foram adiantados R\$ 4,5 milhões. Os maiores saldos advêm dos fornecedores S.B. Comércio Exterior (R\$ 1,4 milhão), Krominox Aços e Metais (R\$ 543 mil) e Gorski Integradora Exportação e Importação (R\$ 333,6 mil). A conta exibiu retração de R\$ 637,1 mil, sobretudo, impulsionado pelos recebimentos de mercadorias outrora adiantados a fornecedores.

Destaca-se, ainda, que, conforme informado pela Recuperanda, os valores registrados como adiantamentos para obras referem-se a transferências de funcionários entre diferentes frentes de trabalho como obras e casas de obras.

Outros Créditos: compostos, principalmente, por garantia de plano de saúde (R\$ 140,6 mil); créditos de plano de saúde (R\$ 37,1 mil); e o Programa de Alimentação do Trabalhador – PAT, que apresentou saldo zero em razão da apropriação e baixa de R\$ 111,7 mil no mês. Os montantes relacionados ao plano de saúde, geraram acréscimo de 8%.

Realizável a Longo Prazo: refere-se, especialmente, a tributos diferidos (R\$ 57,2 milhões), clientes (R\$ 11,4 milhões) e aos mútuos junto a Intecnia Participações (R\$ 10,3 milhões). O período indicou retração de R\$ 1,3 milhão, oriundo principalmente da variação cambial de longo prazo e da redução do saldo de mútuo com a Holding. As movimentações de mútuo acontecem de acordo com contrato existente entre as partes.

Imobilizado: no período houve aquisições de veículos (R\$ 2,3 milhões), ferramentas permanentes (R\$ 113,8 mil), computadores e periféricos (R\$ 71,6 mil) e móveis e utensílios (R\$ 1,3 mil), conforme notas fiscais disponibilizadas, gerando aumento de 6%. Em contrapartida, houve depreciação mensal que totalizou R\$ 209,1 mil e apropriação de ICMS a recuperar sobre os bens adquiridos de R\$ 259,6 mil.

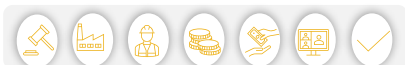



DADOS CONTÁBEIS E INFORMAÇÕES FINANCEIRAS – INTECNIAL S.A

| Balço Patrimonial | dez/25 | jan/26 | fev/26 |
|---|---------------------|---------------------|---------------------|
| Passivo Circulante | 190.363.560 | 191.699.169 | 196.491.565 |
| Fornecedores | 10.246.036 | 11.163.614 | 15.918.521 |
| Empréstimos e Financiamentos | 3.769.981 | 3.745.783 | 3.742.417 |
| Obrigações Trabalhistas | 10.612.399 | 10.563.162 | 11.746.664 |
| Obrigações Sociais | 78.486.194 | 79.026.180 | 79.303.236 |
| Obrigações Tributárias | 39.813.072 | 39.271.223 | 39.857.161 |
| Credores por Adiantamentos e Comissões | 47.405.268 | 47.930.426 | 45.924.785 |
| Outras Contas a Pagar | 30.610 - | 1.219 - | 1.219 |
| Passivo Não Circulante | 104.026.794 | 100.597.485 | 100.093.553 |
| Credores em RJ | 30.167.101 | 29.695.993 | 29.556.409 |
| Bancos em RJ | 23.191.729 | 23.191.729 | 23.191.729 |
| Obrigações Trabalhistas | 217.485 | 51.470 | 23.801 |
| Obrigações Sociais | 16.761.668 | 16.761.668 | 16.761.668 |
| Obrigações Tributárias | 16.288.577 | 16.288.577 | 16.288.577 |
| Tributos Diferidos | 1.799.308 | 1.799.308 | 1.799.308 |
| Provisões para Contingência | 4.850.473 | 4.850.473 | 4.850.473 |
| Faturamento Antecipado | 10.750.453 | 7.958.266 | 7.621.587 |
| Patrimônio Líquido | - 75.326.111 | - 75.424.563 | - 75.476.120 |
| Capital Social | 45.000.000 | 45.000.000 | 45.000.000 |
| Reserva Legal | 2.927.808 | 2.927.808 | 2.927.808 |
| Adiantamento Para Futuro Aumento de Capital | 3.000.000 | 3.000.000 | 3.000.000 |
| Ajustes de Avaliação Patrimonial | 3.492.775 | 3.492.775 | 3.492.775 |
| Lucros e Prejuízos Acumulados | - 129.746.694 | - 129.845.146 | - 129.896.703 |
| Total do Passivo | 219.064.244 | 216.872.092 | 221.108.998 |

Fornecedores: exibiu crescimento de 43% em razão das compras a prazo no mês, principalmente junto a fornecedores internos. O *aging list* atesta o saldo contábil e demonstra inadimplência de R\$ 3.095.044,11, ou seja, 19% da totalidade do saldo. Dentre os principais saldos, destacam-se Inox-tech Comércio de Aços (R\$ 1,9 milhão), Ox-fer Indústria e Comércio (R\$ 1 milhão) e Aços Fátima (R\$ 1 milhão).

Acerca do tratamento aos títulos vencidos, a Recuperanda afirmou que realiza a amortização gradual, conforme as disponibilidades de caixa, mas que tem priorizado outros compromissos, como obrigações trabalhistas extraconcursais em atraso e impostos. Informou, ainda, que a relação com estes fornecedores é estável e que a maioria continua disponibilizando crédito para novas compras, sendo que os prazos são concedidos entre 7 e 180 dias.

Empréstimos e Financiamentos: as variações no período são decorrentes das operações de antecipação de recebíveis e pagamentos, com a empresa Solucred, registrando decréscimo de R\$ 3,3 mil.

Credores por Adiantamentos: engloba os valores recebidos de forma antecipada de clientes internos para início e andamento dos projetos contratados. Na competência foram realizadas entregas de R\$ 4,3 milhões, enquanto os novos adiantamentos somaram R\$ 2,3 milhões, ocasionando a retração de R\$ 2 milhões em comparação ao mês anterior.

Os adiantamentos de maior monta referem-se a BE8 Exportação e Importação (R\$ 31,2 milhões), Olfar S/A (R\$ 6,1 milhões) e Prolec GE (R\$ 4,7 milhões). O relatório de controle interno atesta o saldo contábil.

Credores em Recuperação Judicial: compreende os créditos relacionados na Recuperação Judicial. As movimentações no mês foram devido às variações cambiais dos valores com fornecedores em Recuperação Judicial. As baixas por pagamentos realizados no período não ocorreram no sistema contábil, o que pende de ajuste e deverá ser realizado ao longo do mês de junho/2026, conforme nova previsão da empresa, assunto que será acompanhado por esta administração judicial.

Faturamento Antecipado: contempla as notas fiscais emitidas para empresas com obras em andamento. As baixas nesta rubrica ocorrem após a emissão da nota fiscal de remessa para entrega futura, nos casos de equipamentos. No período, houve baixas de R\$ 3,7 milhões e novos faturamentos de R\$ 3,4 milhões, resultando em retração de R\$ 336,6 mil na rubrica.

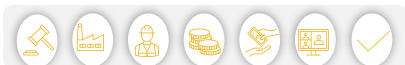



DADOS CONTÁBEIS E INFORMAÇÕES FINANCEIRAS – INTECNIAL S.A

| DRE | dez/25 | jan/26 | fev/26 | 2026 |
|--|---------------------|---------------------|---------------------|---------------------|
| Receita Bruta | 23.624.872 | 18.823.822 | 23.834.238 | 42.658.060 |
| Receita Vendas Produtos | 13.121.433 | 16.371.783 | 13.709.088 | 30.080.872 |
| Receita Vendas Mercadorias | 4.450 | - | 8.378 | 8.378 |
| Receita Prestação de Serviços | 10.469.149 | 2.428.464 | 10.106.668 | 12.535.132 |
| Locação de Bens | 29.840 | 23.575 | 10.104 | 33.679 |
| Deduções de Vendas | - 2.831.707 | - 2.163.420 | - 2.197.753 | - 4.361.173 |
| Impostos Sobre Receitas | - 2.211.747 | - 2.136.852 | - 2.197.753 | - 4.334.605 |
| Devoluções e Abatimentos | - 619.960 | - 26.568 | - | - 26.568 |
| Receita Líquida | 20.793.165 | 16.660.402 | 21.636.485 | 38.296.887 |
| Custos das Vendas | - 15.317.333 | - 13.931.829 | - 19.013.724 | - 32.945.553 |
| Custo dos Produtos e Serviços Vendidos | - 15.317.333 | - 13.931.829 | - 19.013.724 | - 32.945.553 |
| Lucro Bruto | 5.475.832 | 2.728.573 | 2.622.761 | 5.351.334 |
| Despesas operacionais | - 3.455.944 | - 2.423.369 | - 2.449.844 | - 4.873.213 |
| <i>Margem Bruta</i> | 26% | 16% | 12% | 14% |
| Despesas Administrativas / Comerciais | - 2.337.952 | - 2.355.374 | - 2.269.756 | - 4.625.130 |
| Despesas Tributárias | - 57.635 | - 68.101 | - 180.252 | - 248.353 |
| Outras Despesas/Receitas | - 1.060.356 | 106 | 164 | 270 |
| Resultado Operacional | 2.019.888 | 305.204 | 172.917 | 478.121 |
| Ebitda | 1.969.313 | 305.204 | 172.917 | 478.121 |
| <i>Margem Operacional</i> | 10% | 2% | 1% | 1% |
| Resultado Financeiro | - 221.309 | - 403.656 | - 224.475 | - 628.130 |
| Despesas Financeiras | - 963.301 | 127.129 | - 89.666 | 37.464 |
| Receitas Financeiras | 741.992 | - 530.785 | - 134.809 | - 665.594 |
| Resultado Antes dos Impostos | 1.798.578 | - 98.452 | - 51.558 | - 150.009 |
| Provisão para CSLL e IRPJ | - 571.989 | - | - | - |
| Resultado do Exercício | 1.226.589 | - 98.452 | - 51.558 | - 150.009 |
| <i>Margem Líquida</i> | 6% | -1% | 0% | 0% |

Receita Bruta: a Intecnia faturou, em fevereiro, R\$ 23,8 milhões, aumento de 27% em relação a janeiro. Segundo a empresa, as variações ocorrem conforme a entrega dos contratos, havendo oscilações naturais de acordo com o cronograma dos projetos.

Deduções: compreende, unicamente, aos impostos sobre as vendas (R\$ 2,1 milhões), não havendo registro de devoluções no período. Conforme esclarecido pela empresa, quando ocorrem devoluções, estas ocorrem, em sua maioria, por erros em emissões, as quais necessitam ser reemitidas, entre outras situações.

Custo das Vendas: representaram 88% da receita líquida na competência e apresentaram acréscimo de 36% em relação ao período anterior. O aumento reflete o crescimento da receita no mês e a intensificação das atividades produtivas, com os custos concentrados, sobretudo, no consumo de matéria-prima e mão de obra direta.

Despesas Administrativas/Comerciais: compreendem, principalmente, gastos com pessoal, serviços de terceiros, honorários advocatícios e despesas com calamidade, com retração de 4% em relação a janeiro. Os principais prestadores de serviços no mês foram Gass e Lopes (R\$ 46 mil), referente a serviços de levantamento de créditos relacionados à exclusão do ICMS da base de cálculo do PIS e da COFINS, cujos honorários são pagos conforme a utilização dos créditos; EJA 3S Consultoria (R\$ 38 mil), referente a gestão operacional das atividades de suprimentos, fábrica e montagem; e Henrique Staheler (R\$ 23,7 mil), supervisor de montagem.

Despesas Tributárias: compostas, principalmente, por ICMS, além de taxas e impostos incidentes sobre contas correntes. Em fevereiro apresentaram acréscimo de 165%, oriundo, em sua maioria, do aumento do ICMS sobre vendas no período.

Outros Despesas/Receitas: a rubrica registrou saldo positivo de R\$ 163,87, decorrente de receitas diversas (R\$ 180,44) e impostos sobre a recuperação de crédito (R\$ -16,94).

Resultado Financeiro: o resultado financeiro foi negativo em R\$ 224,4 mil, motivado, especialmente, pela variação cambial passiva, atenuada pela variação cambial ativa no período.

Resultado Líquido: o faturamento foi insuficiente para cobrir os custos e despesas operacionais, resultando em prejuízo de R\$ 51.557,76 em fevereiro. No acumulado do ano, o prejuízo soma R\$ 150.009,29.

A receita de venda de produtos da Intecnia é reconhecida de acordo com a NBCTG 47 – Receita de Contrato com o Cliente, segundo o método de porcentagem de conclusão, mediante incorporação da margem de lucro aos respectivos custos incorridos no mês de competência, os custos na demonstração do resultado da Companhia, e a sua contrapartida à conta de Direitos a Faturar.





DADOS CONTÁBEIS E INFORMAÇÕES FINANCEIRAS – INTECNIAL PARTICIPAÇÕES S.A

| Balanco Patrimonial | dez/25 | jan/26 | fev/26 | |
|---|----------------------|----------------------|----------------------|---------------|
| Ativo Circulante | 3.301.114 | 3.713.249 | 2.415.035 | |
| Caixa e Equivalentes de Caixa | 3.269.755 | 3.676.696 | 2.377.621 | |
| Impostos a Recuperar | 31.360 | 36.553 | 37.414 | |
| Ativo Não Circulante | - | - | - | |
| Total do Ativo | 3.301.114 | 3.713.249 | 2.415.035 | |
| Balanco Patrimonial | dez/25 | jan/26 | fev/26 | |
| Passivo Circulante | 11.346.787 | 11.775.519 | 10.447.846 | |
| Partes Relacionadas | 11.267.787 | 11.678.022 | 10.383.016 | |
| Obrigações Tributárias | 623 | 666 | 6.889 | |
| Rendimento Aplic. Financ. a Apropriar | 78.377 | 96.831 | 57.941 | |
| Passivo Não Circulante | 94.060.818 | 94.060.818 | 94.060.818 | |
| Fornecedores RJ | 3.447 | 3.447 | 3.447 | |
| Provisões para Perda Investimentos | 94.057.370 | 94.057.370 | 94.057.370 | |
| Patrimônio Líquido | - 102.106.490 | - 102.123.087 | - 102.093.629 | |
| Capital Social | 44.999.960 | 44.999.960 | 44.999.960 | |
| Reserva Legal | 1.577.960 | 1.577.960 | 1.577.960 | |
| Reserva de Avaliação Patrimonial | 3.441.409 | 3.441.409 | 3.441.409 | |
| Resultado do Exercício | - 152.125.819 | - 152.125.819 | - 152.125.819 | |
| Prejuízos Acumulados / Lucro A disposição | - | 16.597 | 12.861 | |
| Total do Passivo | 3.301.114 | 3.713.249 | 2.415.035 | |
| Demonstração do Resultado do Exercício | dez/25 | jan/26 | fev/26 | 2026 |
| Despesas administrativas | | | | |
| Despesas tributárias | - 28.869 | - 30.254 | - 24.439 | - 54.693 |
| Outras receitas | 2.264.128 | - | - | - |
| Resultado financeiro | 12.772 | 13.656 | 57.958 | 71.614 |
| IRPJ/CSLL | - | - | - 4.061 | - 4.061 |
| RESULTADO | 2.248.031 | - 16.597 | 29.458 | 12.861 |

| FLUXO DE CAIXA | dez/25 | jan/26 | fev/26 |
|---|--------------------|-----------------|-------------------|
| Atividades operacionais | | | |
| Lucro líquido do exercício | 2.248.031 - | 16.597 | 29.458 |
| Geração bruta de caixa | 2.248.031 - | 16.597 | 29.458 |
| (Aumento)redução impostos a recuperar | - 5.432 - | 5.194 - | 861 |
| (Aumento)redução em outras operações | 19.105 | 18.454 - | 38.890 |
| Aumento(redução) em obrigações tributárias | 166 | 43 | 6.223 |
| Caixa provenientes aplicado nas operações | 13.840 | 13.304 - | 33.528 |
| Caixa líquido gerado na atividades operacionais | 2.261.871 - | 3.294 - | 4.070 |
| Atividades de investimentos | | | |
| Resultado de equivalencia patrimonial | - 2.264.128 | - | - |
| Caixa líquido gerado nas atividades investimentos | - 2.264.128 | - | - |
| Atividades de financiamentos | | | |
| Créditos de (Mútuo) | - 940.943 | 410.235 - | 1.295.006 |
| Caixa líquido gerado nas atividades financiamentos | - 940.943 | 410.235 | -1.295.006 |
| Variação líquida do período | - 943.201 | 406.941 | -1.299.076 |
| Caixa e equivalentes de caixa no início do exercício | 4.212.956 | 3.269.755 | 3.676.696 |
| Caixa e equivalentes de caixa no fim do exercício | 3.269.755 | 3.676.696 | 2.377.621 |

Análise:

As movimentações da Intecnia Participações limitaram-se a mútuos junto à Intecnia S.A., contabilização de imposto de renda e contribuição social sobre os rendimentos das aplicações financeiras, impostos e contribuições.

A variação do Fluxo de Caixa no período apontou resultado negativo de R\$ 1,2 milhão, encerrando com saldo de R\$ 2,3 milhões, motivado, principalmente, pelo desembolso líquido nas atividades de financiamento (mútuo com a Intecnia S.A.).





DADOS CONTÁBEIS E INFORMAÇÕES FINANCEIRAS – INDÍCES DE LIQUIDEZ

Liquidez Geral

Fevereiro/2026

0,26

Fevereiro/2025 | 0,19

↑ 35%

No período analisado, o Grupo não apresenta capacidade de pagamento em relação à liquidez geral, uma vez que possui apenas R\$ 0,26 disponíveis para cada R\$ 1,00 de dívida de curto e longo prazo.

Em comparação ao mesmo período de 2025, observa-se um acréscimo de 35% na liquidez.

Liquidez Corrente

Fevereiro/2026

0,50

Fevereiro/2025 | 0,42

↑ 18%

As empresas não apresentam capacidade de pagamento em relação à liquidez corrente, pois dispõe de R\$ 0,50 para cada R\$ 1,00 de dívida de curto prazo.

Em comparação a fevereiro de 2025, o índice exibiu variação positiva de 18%.

Liquidez Seca

Fevereiro/2026

0,28

Fevereiro/2025 | 0,25

↑ 13%

As empresas também demonstram insuficiência de recursos para cobrir suas obrigações de curto prazo, considerando a liquidez seca. Possuem apenas R\$ 0,28 para cada R\$ 1,00 de dívida de curto prazo, desconsiderando os estoques.

Em comparação ao mesmo período do ano anterior, observa-se um acréscimo de 13% neste indicador.

Liquidez Imediata

Fevereiro/2026

0,01

Fevereiro/2025 | 0,00

↑ 235%

Quanto à liquidez imediata, a Intecnial apresenta uma posição ainda mais restrita, com R\$ 0,02 disponíveis para cada R\$ 1,00 de dívida de curto prazo.

Em comparação a fevereiro de 2025, observa-se aumento de 235% neste índice.



O *dashboard* a seguir resume o **passivo global**, ou seja, o valor total do passivo concursal e extraconcursal:

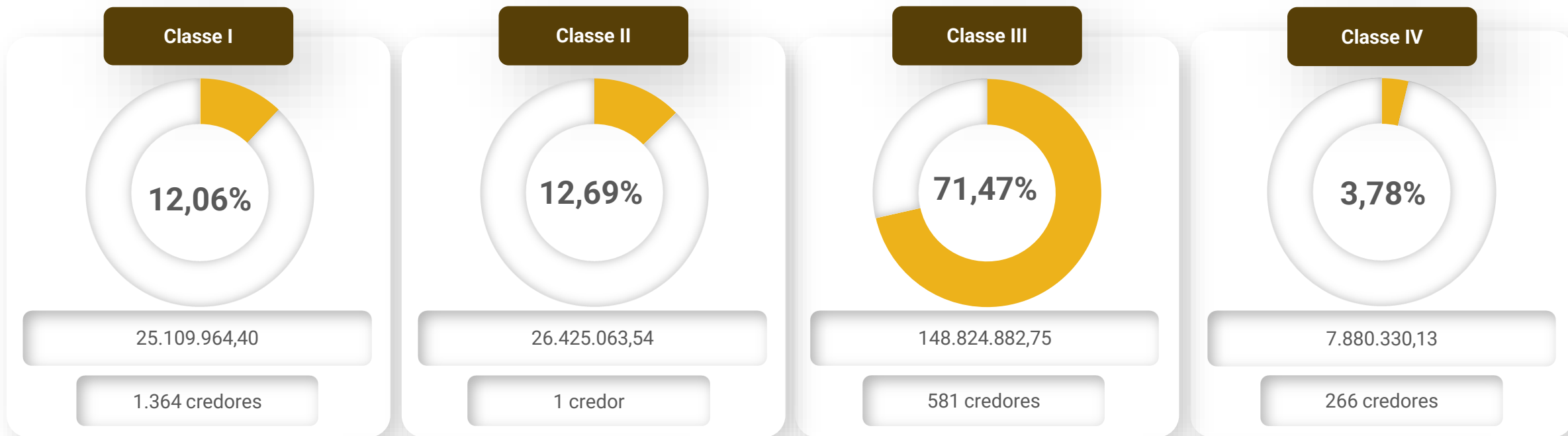

Principais credores

- Fundo De Investimentos Em Direitos Creditórios – Classe III – R\$ 38.860.726,07
- Banco Badesul Desenvolvimento S.A. – Classe II – R\$ 26.425.063,54
- CUPERTINO FUNDO DE INVESTIMENTO – Classe III – R\$ 24.521.052,57
- Berk & Lee Negócios S.A. (valor em dólar) – Classe III – R\$ 16.285.126,46
- Crown Iron Works Company (valor em dólar) – Classe III – R\$ 13.053.371,69
- G2 Companhia Securitizadora De Créditos – Classe III – R\$ 9.887.307,14

Passivo global

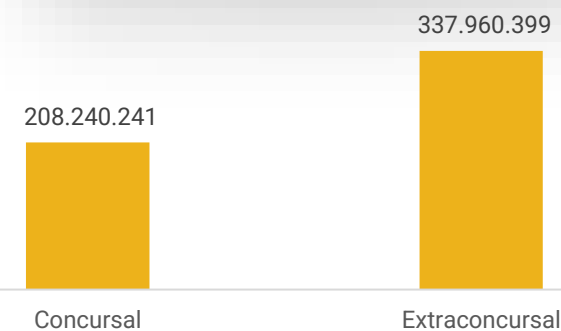



ENDIVIDAMENTO – PASSIVO EXTRACONCURSAL

Passivo Extraconcursal (R\$)

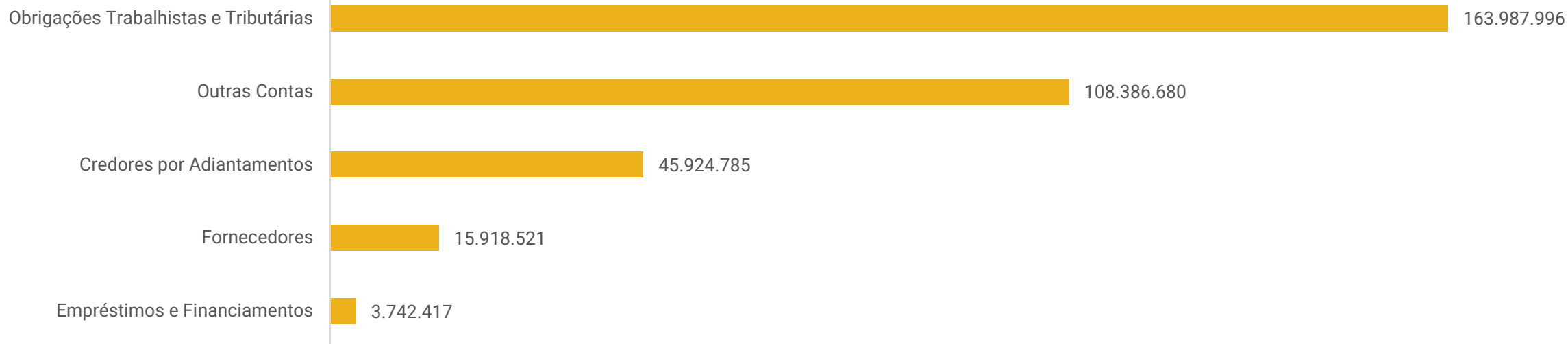

Obrigações Trabalhistas e Tributárias: os tributos vêm sendo pagos de forma parcial, em grande parte por meio de compensações com saldo credor. Aproximadamente 62% do passivo tributário permanece em aberto, sendo que parte dos débitos encontra-se parcelada. Em fevereiro/2026, foram pagos R\$ 4,5 milhões em tributos. Quanto à transação tributária, o pedido foi protocolado junto à PGFN em março/2024. No 2º semestre de 2025, a PGFN solicitou informações complementares, as quais foram atendidas pela Recuperanda. Em dezembro/2025, houve a inclusão dos sócios e do diretor no polo passivo da negociação. Em 05/01/2026, foram solicitadas novas declarações. Atualmente a PGFN apresentou contraproposta, a qual está em análise pela Intecnia para entendimento da viabilidade financeira, sendo o prazo para manifestação se encerra em 02 de junho. A Recuperanda informou, ainda, que apresentou comprovação de valores já pagos para exclusão de CDAs de FGTS (180 inscrições quitadas) e que deu início à revisão de débitos não previdenciários.

Outras Contas: compreendem tributos diferidos (R\$ 1,7 milhão); provisões para contingências (R\$ 4,8 milhões); faturamento antecipado (R\$ 7,6 milhões), relacionado a notas fiscais emitidas para empresas com obras em andamento, cuja baixa é realizada somente após a emissão da nota fiscal de remessa para entrega futura; provisões para perdas em investimentos (R\$ 94 milhões); e rendimentos de aplicações financeiras a apropriar (R\$ 57,9 mil).

Credores por Adiantamentos: corresponde aos valores recebidos de forma antecipada de clientes internos e externos para início e andamento dos projetos contratados, os quais encerram o período com saldo de R\$ 45,9 milhões de clientes internos.

Fornecedores: a Recuperanda possui uma base de fornecedores pulverizada, com prazos de 7 a 180 dias. Conforme o *aging list* atesta o saldo contábil e demonstra inadimplência de R\$ 3.095.044,11, ou seja, 19% da totalidade do saldo. Dentre os principais saldos, destacam-se Inox-tech Comércio de Aços (R\$ 1,9 milhão), Ox-fer Indústria e Comércio (R\$ 1 milhão) e Aços Fátima (R\$ 1 milhão).

Empréstimos e Financiamentos: compreende, unicamente, Solucred (R\$ 3,7 milhões).





DILIGÊNCIAS NOS ESTABELECIMENTOS DA RECUPERANDA

No dia 30/03/2026, reuniram-se, de forma virtual, os representantes da Recuperanda e da Administração Judicial, com o objetivo de atualizar as informações operacionais.

O representante da empresa iniciou relatando os impactos das fortes chuvas ocorridas em novembro/2025, que afetaram setores da fábrica e a área administrativa, resultando na paralisação total das atividades por um dia e prejuízos ao longo da semana. Parte dos colaboradores também se ausentou para reparos em suas residências. Atualmente, cerca de 95% das obras de reparo dos danos já foram concluídas, restando ajustes pontuais na parte externa, sendo que, na sequência, a empresa pretende avançar na recuperação dos danos internos. Apesar dos impactos, a Intecnial superou a meta de novos negócios em 2025 (R\$ 250 milhões), atingindo R\$ 275 milhões, e projeta R\$ 360 milhões para 2026.

A carteira é composta majoritariamente por clientes recorrentes, com estratégia de expansão para os setores de biocombustíveis, energia, papel e celulose, naval e biogás. A receita em 2025 foi de R\$ 194 milhões, com leve resultado positivo, sendo que para 2026 a meta é de R\$ 255 milhões. A principal dificuldade apontada é a escassez de mão de obra, tendo sido realizadas cerca de 140 contratações em 2026. A operação tem sido suficiente para manutenção das atividades, complementada por antecipação de recebíveis, modalidade que vem sendo gradualmente reduzida. Não há inadimplência relevante de clientes, sendo as receitas majoritariamente oriundas de prestação de serviços por projeto.

Os estoques são controlados por contagem anual, com compras conforme demanda, estando compatíveis com as demonstrações contábeis, e os ativos encontram-se, em sua maioria, em operação, com manutenção própria. Quanto aos fornecedores, não há inadimplência relevante, permanecendo apenas saldos antigos (2021 e 2022) em negociação, além de acordos firmados em 2024 e 2025 ainda em andamento. No âmbito tributário, a empresa está em negociação com a PGFN, havendo divergência quanto aos descontos após a utilização de prejuízo fiscal, discussão que segue em andamento. Por fim, os encargos sociais e salários estão sendo pagos em dia, e o Plano de Recuperação Judicial segue sem intercorrências.





DILIGÊNCIAS NOS ESTABELECIMENTOS DA RECUPERANDA

Imagens capturadas em 15/04/2026:

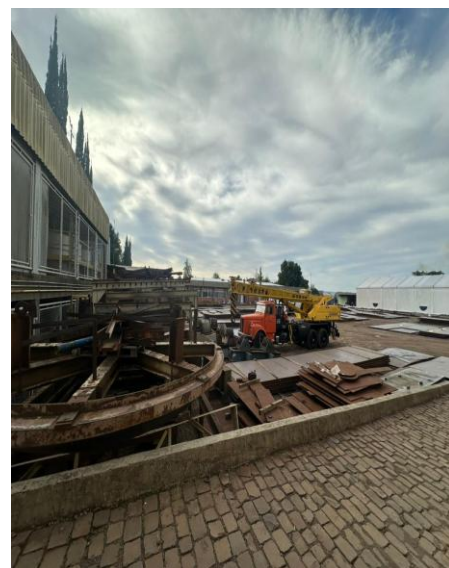
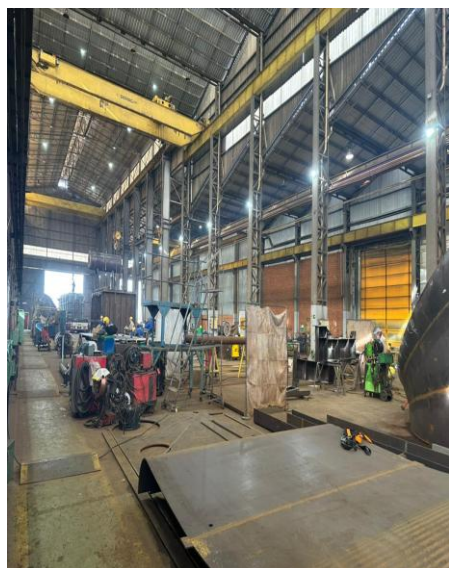
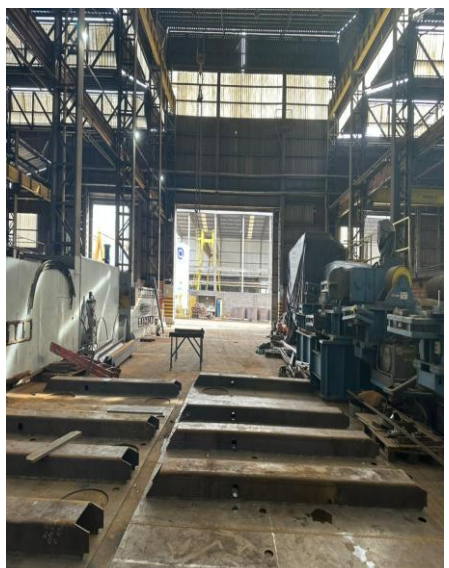
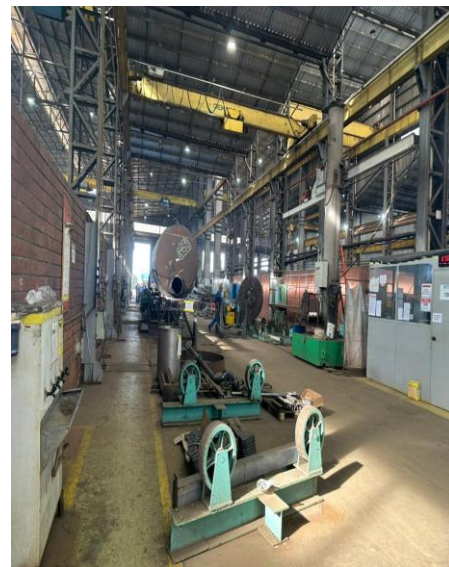
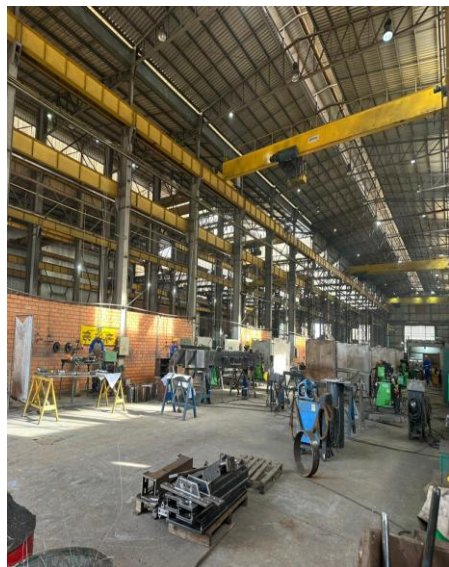
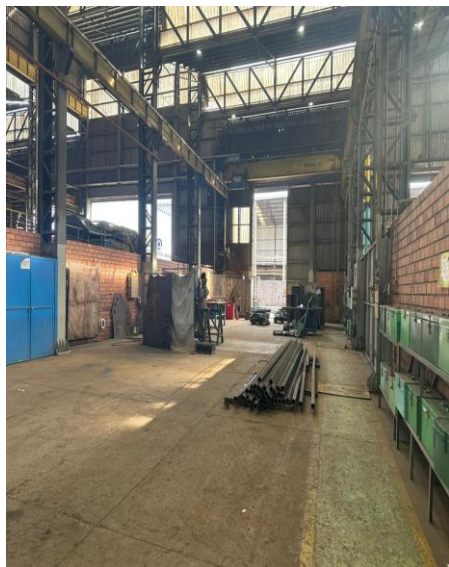

CUMPRIMENTO DO PLANO

Até a finalização deste relatório, o passivo concursal atualizado a pagar da Recuperanda somava **R\$ 111.530.698,68**. Até abril/2026, 24,86% foi pago, 15,93% está em atraso e 59,21% está a vencer. O resumo do cumprimento pode ser visualizado no item "cumprimento do plano" e a prestação de contas detalhada em incidente específico.

| CONDIÇÕES DO PLANO | | | | | ATUALIZAÇÃO EM ABRIL/2026 | | | |
|-----------------------------|-------------------------------|--------------------|-----------------------|--------------------|---------------------------|-------------------|-------------------|-------------------|
| CLASSE | SUBCLASSE | VALOR RJ (R\$) | INÍCIO DOS PAGAMENTOS | FIM DOS PAGAMENTOS | VALOR A PAGAR (R\$) | PAGO (R\$) | EM ATRASO (R\$) | A VENCER (R\$) |
| Classe I - Trabalhista | Até 150 salários mínimos | 20.780.837 | dez/21 | nov/23 | 20.156.108 | 18.207.470 | - | 1.948.639 |
| | Acima de 150 salários mínimos | 4.329.128 | dez/24 | dez/44 | 869.426 | 37.043 | - | 832.383 |
| Classe II - Garantia Real | Único credor | 26.425.064 | nov/24 | nov/44 | 63.566.759 | - | 17.768.894 | 45.797.865 |
| Classe III - Quirografários | Demais Credores | 135.947.658 | dez/24 | dez/44 | 19.630.508 | 7.388.104 | - | 12.242.404 |
| | Colaborativos Financeiros | 9.887.307 | dez/21 | nov/26 | 1.666.351 | 1.666.351 | - | 0 |
| | Colaborativos Fornecedores | 2.989.918 | dez/21 | nov/31 | 2.989.918 | 259.709 | - | 2.730.208 |
| Classe IV - ME e EPP | Demais Credores | 6.659.701 | dez/24 | dez/44 | 1.431.000 | 45.673 | - | 1.385.328 |
| | Colaborativos Fornecedores | 1.220.630 | dez/21 | nov/31 | 1.220.630 | 117.643 | - | 1.102.987 |
| TOTAL | | 208.240.241 | | | 111.530.699 | 27.721.992 | 17.768.894 | 66.039.813 |
| Percentual sobre a dívida | | | | | 100,00% | 24,86% | 15,93% | 59,21% |



ANEXOS

1

Demonstrações contábeis de fevereiro/2026

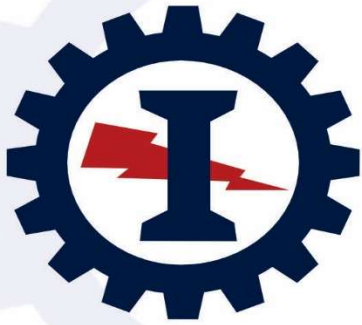

INTECNIAL[®]

BALANÇO PATRIMONIAL

DE

28 DE FEVEREIRO DE 2026



(Em Recuperação Judicial)

**Balanco Patrimonial para o Período e Exercícios Findos
em 28 de fevereiro de 2026 e 31 de dezembro de 2025
(Em Reais)**

| | 28/02/2026 | 31/12/2025 |
|---------------------------------|-----------------------|-----------------------|
| ATIVO | 221.108.997,82 | 219.064.243,77 |
| CIRCULANTE | 100.697.571,32 | 99.511.232,72 |
| Caixa e Equivalentes de Caixa | 61.800,84 | 91.709,62 |
| Clientes | 30.196.116,33 | 24.347.615,95 |
| Estoques | 44.530.334,66 | 45.330.246,44 |
| Impostos a Recuperar | 18.549.310,05 | 19.655.484,48 |
| Adiantamentos Operacionais | 6.781.917,40 | 9.482.317,75 |
| Despesas do Exercício Seguinte | 578.092,04 | 603.858,48 |
| NÃO CIRCULANTE | 120.411.426,50 | 119.553.011,05 |
| Realizável a Longo Prazo | 81.323.644,86 | 82.904.591,55 |
| Clientes | 11.443.017,51 | 12.227.309,48 |
| Partes Relacionadas | 10.383.016,96 | 11.267.787,81 |
| Depósitos Judiciais | 2.263.298,56 | 2.175.182,43 |
| Tributos Diferidos | 57.224.291,83 | 57.224.291,83 |
| Outros Investimentos | 10.020,00 | 10.020,00 |
| Imobilizado | 38.976.323,96 | 36.532.882,82 |
| Imobilizado | 88.171.457,15 | 85.318.154,88 |
| Depreciação Acumulada | (49.195.133,19) | (48.785.272,06) |
| Intangível | 111.457,68 | 115.536,68 |
| Intangível | 8.998.335,56 | 8.998.335,56 |
| Amortização Acumulada | (8.886.877,88) | (8.882.798,88) |

(Em Recuperação Judicial)

**Balanco Patrimonial para o Período e Exercícios Findos
em 28 de fevereiro de 2026 e 31 de dezembro de 2025
(Em Reais)**

| | 28/02/2026 | 31/12/2025 |
|---|------------------------|------------------------|
| PASSIVO | 221.108.997,82 | 219.064.243,77 |
| CIRCULANTE | 196.491.565,30 | 190.363.560,45 |
| Fornecedores | 15.876.918,27 | 10.246.036,07 |
| Credores por Fornecimento | 41.602,55 | 30.609,69 |
| Empréstimos e Financiamentos | 3.742.417,33 | 3.769.980,85 |
| Obrigações Trabalhistas | 11.746.663,68 | 10.612.399,45 |
| Obrigações Sociais | 79.303.236,24 | 78.486.193,80 |
| Obrigações Tributárias | 39.857.160,64 | 39.813.072,11 |
| Credores por Adiantamentos | 45.923.566,59 | 47.405.268,48 |
| NÃO CIRCULANTE | 100.093.552,93 | 104.026.794,44 |
| Credores em Recuperação Judicial | 29.556.409,13 | 30.167.100,50 |
| Bancos em Recuperação Judicial | 23.191.728,94 | 23.191.728,94 |
| Obrigações Trabalhistas | 23.801,03 | 217.485,22 |
| Obrigações Sociais | 16.761.667,83 | 16.761.667,83 |
| Obrigações Tributárias | 16.288.576,86 | 16.288.576,86 |
| Tributos Diferidos | 1.799.308,29 | 1.799.308,29 |
| Provisões para Contingência | 4.850.473,47 | 4.850.473,47 |
| Faturamento Antecipado | 7.621.587,38 | 10.750.453,33 |
| PATRIMÔNIO LÍQUIDO | (75.476.120,41) | (75.326.111,12) |
| Capital Social | 45.000.000,00 | 45.000.000,00 |
| Reserva Legal | 2.927.807,99 | 2.927.807,99 |
| Adiantamento para Futuro Aumento de Capital | 3.000.000,00 | 3.000.000,00 |
| Ajustes de Avaliação Patrimonial | 3.492.774,91 | 3.492.774,91 |
| Prejuízos Acumulados | (129.896.703,31) | (129.746.694,02) |

(Em Recuperação Judicial)

**Demonstração do Resultado para o Período e Exercícios Findos
em 28 de fevereiro de 2026 e 31 de dezembro de 2025
(Em Reais)**

| | 28/02/2026 | 31/12/2025 |
|---|------------------------|-------------------------|
| RECEITA BRUTA | 42.658.060,31 | 193.765.217,83 |
| Receita Vendas Produtos | 30.089.249,37 | 143.652.665,61 |
| Receita Prestação de Serviços | 12.535.132,09 | 49.522.708,06 |
| Locação de Bens | 33.678,85 | 589.844,16 |
| DEDUÇÕES VENDAS | (4.361.173,31) | (26.328.988,93) |
| Impostos Sobre Receitas | (4.334.605,31) | (21.698.218,35) |
| Devoluções e Abatimentos | (26.568,00) | (4.630.770,58) |
| RECEITA LÍQUIDA | 38.296.887,00 | 167.436.228,90 |
| | | |
| CUSTO DAS VENDAS | (32.696.421,78) | (135.641.397,28) |
| Custo dos Produtos e Serviços Vendidos | (32.696.421,78) | (135.641.397,28) |
| RESULTADO BRUTO | 5.600.465,22 | 31.794.831,62 |
| | | |
| DESPESAS/RECEITAS OPERACIONAIS | (5.122.344,17) | (25.268.040,45) |
| Despesas Administrativas / Comerciais | (4.874.261,19) | (23.779.482,04) |
| Outras Despesas/Receitas | (248.082,98) | (1.488.558,41) |
| RESUL. ANTES DAS RECEITAS/DESP.FINANC. | 478.121,05 | 6.526.791,17 |
| | | |
| RECEITAS (DESP.) FINANCEIRAS, LÍQUIDAS | (628.130,34) | (5.290.764,87) |
| Despesas Financeiras | 37.463,73 | (5.164.471,40) |
| Receitas Financeiras | (665.594,07) | (126.293,47) |
| | | |
| RESULTADO ANTES DOS IMPOSTOS | (150.009,29) | 1.236.026,30 |
| IRPJ / CSLL Diferido S/prejuízo Fiscal | | (178.795,39) |
| Imposto de Renda/Contribuição Social s/Lucro | | (393.193,91) |
| | | |
| LUCRO (PREJUÍZO) DO EXERCÍCIO | (150.009,29) | 664.037,00 |

(Em Recuperação Judicial)

**Demonstração dos Fluxos de Caixa para o Período e Exercícios Findos
Em 28 de fevereiro de 2026 e 31 de dezembro de 2025**

Método Indireto

(Em Reais)

| FLUXO DE CAIXA DAS ATIVIDADES OPERACIONAIS | 28/02/2026 | 31/12/2025 |
|---|-----------------------|-----------------------|
| Lucro (Prejuízo) do Exercício | (150.009,29) | 664.037,00 |
| Imposto de renda e contribuição social | - | (571.989,30) |
| Corrente | - | (393.193,91) |
| Diferido | - | (178.795,39) |
| Lucro antes do imposto de renda e contribuição social | (150.009,29) | 1.236.026,30 |
| Ajustes por: | | |
| Depreciação e amortização | 413.940,13 | 2.101.440,30 |
| Venda e Baixas do Ativo Imobilizado | - | 25.983,18 |
| Geração (consumo) bruta de caixa | 263.930,84 | 2.791.460,48 |
| Variação em ativos | | |
| Aumento (redução) em contas a receber | (5.064.208,41) | (10.805.016,09) |
| Aumento (redução) em estoques | 799.911,78 | (19.495.342,24) |
| Aumento (redução) em adiantamento a fornecedores | 2.728.866,94 | (1.852.521,83) |
| Aumento (redução) em impostos a recuperar | 1.106.174,43 | 1.221.067,63 |
| Aumento (redução) em depósitos judiciais | (88.116,13) | 188.648,43 |
| (Aumento) redução em partes relacionadas | 884.770,85 | (2.185.173,43) |
| Aumento (redução) em ativo fiscal diferido | | 178.795,39 |
| Aumento (redução) em outras operações | (2.700,15) | (507.515,81) |
| Variação em passivos | | |
| (Aumento) redução em fornecedores | 5.641.837,08 | (1.431.445,82) |
| (Aumento) redução em obrigações sociais | 817.042,44 | 8.465.684,78 |
| Aumento (redução) em obrigações trabalhistas | 940.580,04 | 37.677,34 |
| Aumento (redução) em obrigações tributárias | 44.088,53 | 1.050.790,61 |
| Aumento (redução) em credores em recuperação judicial | (610.691,37) | (1.445.215,37) |
| (Aumento) redução em credores por adiantamentos | (4.610.529,86) | 26.177.312,34 |
| Caixa proveniente aplicado nas operações | 2.587.026,17 | (402.254,07) |
| Caixa líquido gerado (consumido) atividades operacionais | 2.850.957,01 | 2.389.206,41 |
| Fluxo de caixa das atividades de investimentos | | |
| Aquisições de imobilizado e intangível | (2.853.302,27) | (1.860.952,29) |
| Recebimentos por vendas de ativos fixos | - | - |
| Caixa líquido gerado (consumido) nas atividades de investimentos | (2.853.302,27) | (1.860.952,29) |

Fluxo de caixa das atividades de financiamentos

| | | |
|---|--------------------|---------------------|
| Captação de empréstimos e financiamentos | (27.563,52) | (496.420,72) |
| Caixa líquido gerado (consumido) nas atividades financiamentos | (27.563,52) | (496.420,72) |
| Aumento (redução) líquido de caixa e equivalente a caixa | (29.908,78) | 31.833,40 |
| Caixa e equivalentes de caixa no início do exercício | 91.709,62 | 59.876,22 |
| Caixa e equivalentes de caixa no fim do exercício | 61.800,84 | 91.709,62 |
| | (29.908,78) | 31.833,40 |

airton.folador@intecnial.com.br

D4Sign
 *Airton José Folador*
Assinado
Airton José Folador
Diretor Superintendente

AUGUSTO OVIDIO
SKRZYPEK:12022853091

Assinado de forma digital por
AUGUSTO OVIDIO
SKRZYPEK:12022853091
Dados: 2026.05.12 14:21:23 -03'00'

Augusto Ovídio Skrzypek
Diretor

ADELAR
RIGONI:1504
4041068

Assinado de forma
digital por ADELAR
RIGONI:15044041068
Dados: 2026.05.12
14:15:42 -03'00'

Adelar Rigoni
Contador – CRC/RS 030519

Balço Patrimonial, DRE e Fluxo de Caixa fevereiro 2026 Intecnia S A 1 pdf

Código do documento fe896acc-254f-47cd-8fe7-b288fd8d4c51



Assinaturas



Airton José Folador
airton.folador@intecnia.com.br
Assinou

Airton José Folador

Eventos do documento

12 May 2026, 14:39:42

Documento fe896acc-254f-47cd-8fe7-b288fd8d4c51 **criado** por MICHELI FATIMA BRACIAK (5697ebc0-8d4a-4150-805a-872a06e3768f). Email:comercial@intecnia.com.br. - DATE_ATOM: 2026-05-12T14:39:42-03:00

12 May 2026, 14:40:50

Assinaturas **iniciadas** por MICHELI FATIMA BRACIAK (5697ebc0-8d4a-4150-805a-872a06e3768f). Email: comercial@intecnia.com.br. - DATE_ATOM: 2026-05-12T14:40:50-03:00

12 May 2026, 15:05:06

AIRTON JOSÉ FOLADOR **Assinou** - Email: airton.folador@intecnia.com.br - IP: 187.32.225.33 (187-032-225-033.static.ctbctelecom.com.br porta: 8400) - Documento de identificação informado: 144.603.270-15 - DATE_ATOM: 2026-05-12T15:05:06-03:00

Hash do documento original

(SHA256):5eff64dc45a9162a87f85aa11a9916c810158acf91231a45724bce0518d20813
(SHA512):ab8acde9a594d08a5821e08f48e590265f7b38433460fa124fc03e240fe99de07eff54b3dc177b203c53e52e2f1b03af941bc04c1d4d544c079db43e8671c61d

Esse log pertence **única e exclusivamente** aos documentos de HASH acima



Esse documento está assinado e certificado pela D4Sign

Integridade certificada no padrão ICP-BRASIL

Assinaturas eletrônicas e físicas têm igual validade legal, conforme **MP 2.200-2/2001** e **Lei 14.063/2020**.



INTECNIAL[®]
www.intecnial.com.br

INTECNIAL PARTICIPAÇÕES S.A.

BALANÇO PATRIMONIAL

28 de Fevereiro de 2026



INTECNIAL PARTICIPAÇÕES S.A.
(Em Recuperação Judicial)

Rua: Alberto Parenti, 1133, Distrito Industrial - 99706-404 - Erechim - RS
direcao@intecnial.com.br - FONE (54)2107-8000 - FAX (54)2107-8200
CNPJ - 08.818.364/0001-95 - NIRE - 43.300.047.717

Balanco Patrimonial dos Exercícios Findos
em 28 de fevereiro de 2026 e 31 de dezembro de 2025
(Em Reais)

| | 28/02/2026 | 31/12/2025 |
|---------------------------------------|-------------------------|-------------------------|
| ATIVO | 2.415.034,54 | 3.301.114,48 |
| CIRCULANTE | 2.415.034,54 | 3.301.114,48 |
| Aplicação Financeira | 2.377.620,73 | 3.269.754,89 |
| Impostos a Recuperar | 37.413,81 | 31.359,59 |
| | | |
| PASSIVO | 2.415.034,54 | 3.301.114,48 |
| CIRCULANTE | 10.447.846,20 | 11.346.786,68 |
| Partes Relacionadas | 10.383.016,33 | 11.267.787,18 |
| Obrigações Tributárias | 6.889,33 | 622,87 |
| Rendimento Aplic. Financ. à Apropriar | 57.940,54 | 78.376,63 |
| | | |
| NÃO CIRCULANTE | 94.060.817,71 | 94.060.817,71 |
| Credor – Recuperação Judicial | 3.447,29 | 3.447,29 |
| Provisão para Perda Investimentos | 94.057.370,42 | 94.057.370,42 |
| | | |
| PATRIMÔNIO LÍQUIDO | (102.093.629,37) | (102.106.489,91) |
| Capital Social | 44.999.960,00 | 44.999.960,00 |
| Reserva Legal | 1.577.959,79 | 1.577.959,79 |
| Ajuste de Avaliação Patrimonial | 3.441.409,14 | 3.441.409,14 |
| Prejuízos Acumulados | (152.112.958,30) | (152.125.818,84) |



INTECNIAL PARTICIPAÇÕES S.A.
(Em Recuperação Judicial)

Rua: Alberto Parenti, 1133, Distrito Industrial - 99706-404 - Erechim - RS
direcao@intecnial.com.br - FONE (54)2107-8000 - FAX (54)2107-8200
CNPJ - 08.818.364/0001-95 - NIRE - 43.300.047.717

**Demonstração do Resultado dos Exercícios Findos
em 28 de fevereiro de 2026 e 31 de dezembro de 2025
(Em Reais)**

| | 28/02/2026 | 31/12/2025 |
|---|--------------------|---------------------|
| RECEITA BRUTA | - | - |
| DEDUÇÕES VENDAS | - | - |
| Impostos Sobre Receitas | - | - |
| RECEITA LÍQUIDA | - | - |
| DESPESAS/RECEITAS OPERACIONAIS | (54.692,56) | (250.106,19) |
| Despesas Tributárias | (54.692,56) | (250.106,19) |
| Outras Receitas | - | - |
| RESULT.DE PARTICIPAÇÕES SOCIETÁRIAS | - | 2.264.127,81 |
| Resultado da Equivalência Patrimonial | - | 2.264.127,81 |
| RESULTADO FINANCEIRO | 71.614,32 | 114.178,27 |
| Juros Passivos | (24,50) | (8,50) |
| Receitas Financeiras | 71.638,82 | 114.186,77 |
| LUCRO (PREJUÍZO) ANTES DA TRIBUTAÇÃO | 16.921,76 | 2.128.199,89 |
| Provisão para Imposto de Renda | (2.538,26) | - |
| Provisão para Contribuição Social | (1.522,96) | - |
| LUCRO (PREJUÍZO) DO EXERCÍCIO | 12.860,54 | 2.128.199,89 |

**Demonstração dos Fluxos de Caixa dos Exercícios Findos
em 28 de fevereiro de 2026 e 31 de dezembro de 2025
Método Indireto - Em Reais**

| FLUXO DE CAIXA DAS ATIVIDADES OPERACIONAIS | 28/02/2026 | 31/12/2025 |
|---|---------------------|-----------------------|
| Lucro (Prejuízo) do Exercício | 12.860,54 | 2.128.199,89 |
| Imposto de renda e contribuição social | - | - |
| Corrente | - | - |
| Lucro antes do imposto de renda e contribuição social | 12.860,54 | 2.128.199,89 |
| Geração (consumo) bruta de caixa | 12.860,54 | 2.128.199,89 |
| Varição em ativos | | |
| Aumento (redução) em impostos a recuperar | (6.054,22) | (30.979,98) |
| Aumento (redução) em depósitos judiciais | - | 41.780,22 |
| Varição em passivos | | |
| Aumento (redução) credores por fornecimento | (20.436,09) | 78.376,63 |
| Aumento (redução) em obrigações tributárias | 6.266,46 | 622,87 |
| Caixa proveniente aplicado nas operações | (20.223,85) | 89.799,74 |
| IRRF sobre dividendos recebidos | - | - |
| Caixa líquido gerado (consumido) atividades operacionais | (7.363,31) | 2.217.999,63 |
| Fluxo de caixa das atividades de investimentos | | |
| Resultado de Equivalência Patrimonial | - | (2.264.127,81) |
| Aquisições/Baixa de Investimentos | - | - |
| Caixa líquido gerado (consumido) nas atividades de investimentos | - | (2.264.127,81) |
| Fluxo de caixa das atividades de financiamentos | | |
| Créditos de (Mútuo) | (884.770,85) | 2.185.173,33 |
| Captação de empréstimos e financiamentos | - | - |
| Caixa líquido gerado (consumido) nas atividades financiamentos | (884.770,85) | 2.185.173,33 |
| Aumento (redução) líquido de caixa e equivalente a caixa | (892.134,16) | 2.139.045,15 |
| Caixa e equivalentes de caixa no início do exercício | 3.269.754,89 | 1.130.709,74 |
| Caixa e equivalentes de caixa no fim do exercício | 2.377.620,73 | 3.269.754,89 |
| | (892.134,16) | 2.139.045,15 |

AUGUSTO OVIDIO
SKRZYPEK:120228530
91

Assinado de forma digital por
AUGUSTO OVIDIO
SKRZYPEK:12022853091
Dados: 2026.05.12 14:27:59 -03'00'

Augusto Ovídio Skrzypek
Presidente

ADELAR
RIGONI:15044
041068

Assinado de forma
digital por ADELAR
RIGONI:15044041068
Dados: 2026.05.12
14:18:07 -03'00'

Adelar Rigoni
Contador - CRC/RS 030519

JANDIR ANTONIO
CANTELE:05369690006

Assinado de forma digital por
JANDIR ANTONIO
CANTELE:05369690006
Dados: 2026.05.12 14:29:54 -03'00'

Jandir Antonio Cantele
Vice-Presidente